（中華郵政局特准掛號認爲新聞紙類）
（明治二十八年一月十三日第三種郵便物認可）

介紹篠崎醫院
上海虹口蓬路A B二十號
內科眼科　產科　婦人科　小兒科
內科小兒科　外科耳鼻咽喉科　研究科
院長　醫學士篠崎都香佐　醫學士秋田原五郎　醫學士李文雄

明拓伊闕佛龕碑
此碑君爲伯蘇撰跋云此碑宇墨二字本決爲明初本拓流傳於世者只二本惟王君孝禹尚有一本云定價大洋

南通醫學專門學校招考第三次豫科生考期
江蘇省代用師範學校 即南通師範學校 於七月十五日招生 詳見六月二十一二十二兩日時報

時報

EASTERN TIMES.

今天四大張售大洋三分

時報　三千五百九十號
中華民國三年六月二十三日
舊曆甲寅年閏五月初一日

上海甲種商業學校本科預科附屬小學招生

浦東中學附屬高等小學校定陽曆七月十三日在浦東六里橋本校招收新生

地方行政要義　王倬編　上下二冊　定價八角
地方行政爲近日內外所注重本書彙集法學大家理論參證中外今昔地方情狀貫穿現行各法令行文流暢眉目分明可備知事試驗及任地方行政者研究之用
◎上海棋盤街商務印書館謹啟

教員學員注意
暑假將臨……國家之所以能振興……教育之功……智識之所以能及於學界……教職者……青年學員……自修補習……
十一家圖書公司經理人……新書……歐美善本……滬江……
參考教科書富價廉　目錄奉贈
伊文思圖書公司啟

半日學校用書
修身教科書
國文教科書
算術教科書
是書爲普及教育起見遵照部頒半日學校規程編纂供半日學校之用全書六冊每冊二十課內容觀半日學生年齡及現在時勢斟酌妥善每年爲一圓周無論春秋季始業均堪適用
此書遵照部頒半日學校規程編輯全書共六冊足供三年之用其他夜學校及同類補習學校亦適用之所列教材務取南北相同全國適用且合於半日學生之實際生活書中字句力求文俗一致使教員便於講解學生易於領悟
是書以應用爲主將筆算珠算錯綜編纂第一二三五各冊授筆算第二四六冊授珠算教材之淺深多寡均準教育部公布半日學校規程適當配置用於半日學校及其他同程度之夜學校補習科等均甚合宜
上海棋盤街商務印書館謹啟

◎設在城東女學社招生
師範科　本科　預科　初等科　手工科……

贈送舊小說樣本　如承函索當即寄奉
上海商務印書館啟

招商局新銘快輪准陰曆閏五月初三晚開往烟台天津　本輪帳房謹啟

太古輪船公司告白

欲抵押房產地皮者注意
本公司能貸款至一百萬兩之多如有上等房產地皮以作抵押品者請駕臨大馬路三十九號中國營業地產公司面議可也

上海民立中學校招生
本校定於陽曆七月初五日……　校長蘇穎傑白

上海女子中學校暨附屬初小學招生
本校定於陽曆七月初五日即陰歷閏五月十三日招考　西門南沿城根學宮路西口本校白

本館告白刊例
第一日至第七日每行四角第八日以後每行一角半……以三行起碼短行以五十字起碼……

江蘇省立第六中學校招生廣告
（一）學額　（二）資格　（三）納費　（四）報名　（五）試驗科目　（六）試驗日期　（七）校址

江蘇省立第二農業學校招生廣告

江蘇省立第八中學校招生

江蘇省立第一工業學校招生
程度……試驗科目……試期……報名處……
南京復成橋本校啟

江蘇省立第三中學校招生

江蘇省立第二工業學校招生廣告

江蘇省立第一農業學校招收農林本科一年級插班生廣告
資格……試驗科目……試驗期及試驗處……

江蘇省立女蠶校招生
學額……科目……繳費……日期……程度……餘詳細則
滸墅關本校啟

江蘇省立第一師範招考廣告

復旦公學招生廣告
考期……程度……入學應繳費……保證金……校址……章程……
校長李登輝啟

圖畫專門學校招生

浙江公立醫藥專門學校招生廣告

上海工業專門學校附屬小學招考
考期……年齡……學科……注意……報名……

國立北京農業專門學校招生
校長徐紹楨啟

愛國女學校招生

國立北京工業專門學校招生廣告
資格……學科及修業年限……報名……試驗日期……章程摘要……試驗科目

國立北京醫學專門學校招生廣告

林文香聲明

敬告者文香早失怙恃不幸誤墮烟花，[illegible]復自由，然身世自憐，從良志切，爰於端節後嫁[illegible]，凡事知我者當諒我苦衷，[illegible]文香之名作更正之證，[illegible]恐亦不可及矣，[illegible]此聲明。

右文社出版

右文社　出版書籍　承接印刷　開幕廣告

本社集合同志自營印刷所，專門精印，發刊雜誌，精本書籍（法政叢書），不日出版。凡欲印書籍，本社代印，無論石印鉛印彩色銅版等項，均可承接，價值無不從廉。

雅言（第一期）

本雜誌發行數千冊，海內外學士相周旋，本期改由右文社出版，自行編輯印刷，以致此期今始發行。

添材料　版本放大　印刷改良　按期發行　以副雅意　六期要目

增聘通人多　最近　太炎文　五首　劉申叔　黃侃等文　不及列舉　價目　每冊實售二角○半年十二冊三元二角全年念四冊六元　郵費每冊二分半　不折不扣

章太炎先生手寫本　文始

一元五角

是書爲太炎先生平生最精審之作，述文字之本原，窮語言之奧賾，實爲二千年之絕作，文字學集大成之閎著，世凡有心治國學者，當奧乎來。精印一大冊定價

○○○影印世德堂六子出版預告

世德堂刻六子一書久推爲海內子書精本之冠，惜流行無多，罕見全豹，汲中康氏藏有全部，板心世德堂刊四字，每篇悉全，確爲最初印本無疑，頗爲假得影印，以供同好，刻日出書，謹先預告。

發行所　上海克能海路華童公學對門　北京宣武門外教場五條　右文社

寄售處　外埠各大書坊　本埠　江左書林　國華書局　中華圖書館　文瑞樓　千頃堂　掃葉山房　文匯圖書局　廣益書局

教育雜誌第六卷第二號出版

要目列下

現今教育無實效之原由及應行改良之點　日本現今教育教授之缺陷　理化新教授法　之實施　田大學三十年紀念會記　通代用品　[illegible]

每冊一角　外埠郵費每冊一分半

商務印書館

舊小說

說部中之大觀

特售預約券　收價三元　七月底止

本書之梗概

此書爲侯官吳翊亭先生所輯，蒐羅說部諸書千有餘種，自漢魏六朝以迄近代，都爲六集，始於庚戌之夏，成於甲寅之春，時經五稔，始克竣事，意在示人作文門徑，與尋常各小說迥乎不同，學者熟玩此集，凡遇可喜可愕之事，必能曲曲摹寫於記敘文字，必有進步，由是而作爲論說，亦必能增長筆路，擴瀉自如，以蘄至乎古文之境不難矣，至校對之精細，句讀之詳審，刷印之精工，裝訂之華美，猶其餘事。

內容之特色

▲歷代小說卷帙繁多，徧覽不易，間或蘭艾雜揉，不盡可采，茲集所取悉出名家，而又覈其情文並茂，饒有興趣者錄之，是謂選擇精當，特色一

▲小說家言詞旨詼詭，數見不鮮，茲集所登，詳加辨別，其間多世所罕見本佚文祕典，往往具在，是謂取材宏富，特色二

▲稗官野史文欠雅馴，識者病之，茲集所采，無論長篇短簡，措詞必典，而又深淺合宜，引人入勝，是謂文章爾雅，特色三

▲花間月下，酒後燈前，時與二三知己縱論古今歷史興亡之迹，未免感慨係之，若談及說部，則無不眉飛色舞，是謂助人興會，特色四

最有趣味之消遣品

預約簡章

一　是書共分六集，都一千二百六十頁，分訂二十冊

二　排工現已告竣，陽歷八月即可出書，洋裝紙面，每部定價六元，如加布匣，價需另加

三　援照舊例，先發預約券，價照現售減半，僅收三元

四　預約定於陽歷七月底爲止，其較遠省分如山西陝西甘肅新疆四川廣西雲南貴州八省展期至九月底爲止

五　另備樣本，詳載目錄及預約章程，函索即寄

六　出書後如欲本館將書寄奉，請將郵費一併寄下，由上海發行所直接寄奉者，每部郵費二角五分，掛號費在內，日本每部郵費四角五分，其他各國每部郵費八角，其在各省分館及分售處取書者，所有郵費由分館分售處酌定

●再本書原訂十冊，現以卷帙過厚，特分作二十冊，以便翻閱，特此聲明

商務印書館廣告

北京農商部農政專門學校森林科招生

資格　中學畢業及與中學畢業程度相當者　學業年限　二年畢業　試驗科目　國文英文代數幾何物理化學　試驗日期　陽歷七月二十日分場考試　報名處　北京西直門本校上海西門外南洋女子師範學校　章程　在報名處領取

北京女子師範學校招生廣告

名額　師範科四十名　講習科四十名　資格　預科年在十四歲以上十八歲以下高等小學畢業及有同等之學力現無夫婿且無家事之累者　講習科年在二十歲以上二十八歲以下有中學程度或曾任小學教員一二年者　報名　在石駙馬大街本校報名須交半身四寸相片一張　書寫姓名年歲籍貫家長之名號及寄信地址不取者照片不寄還　考試科目　國文算術歷史地理理科講習預科均同　考試日期　(一)六月二十一日上午八時(二)八月十五日上午八時均在本校試驗　費用　入學時須繳保證金十元學膳費不收制服教科書由校發給餘自備

上海務商中學招生

本校定於陽歷七月二十二號二十三號(即陰歷閏五月十一日六月初一日)上午八時半招考　本科各級插班生　試驗科目　國文英文數學　有志商學者須附郵票二分　凡執有高等小學畢業證書經核准後得免入學試驗　校址閘北海甯路天保里　再本校自七月一日起至八月三十一止添設暑假補習科　有志來學者須於本月三十一號以前來校報名並隨帶證金兩元由學費內扣除過期不收幸勿自誤　章程函索即寄

食舊廛舊書舖廣告

啓者敝廛開設已逾一月，承蒙各界惠顧，外埠函購者亦復不少，敝廛所售書籍多定價格外克己，以副惠顧諸君雅意，寄售上海羅氏所刻書已出，詳細書目其價亦均劃一　上海新北門外大主堂街四十三號食舊廛謹白

社說

今後教育之悲觀

（匪石）

有清末造，惕於外患之滋偪，國勢之淩夷，毅然以興學爲務，成效雖未大著，要亦粗具規模矣，及民國告成，暴政制除，新猷煥發，固當追隨前塵，力圖更張，乃以國用拮据之故，置要政於不顧，甚且有人竟施其破壞之計，爲若周財政長之輕視教育者，前豫督之聲請停辦小學，今皖督之力詆教育不良，造端雖微，而於教育前途，影響絕鉅，然此猶非其甚焉者也，自地方自治奉令停辦，是則教育之進行，乃摧敗於無形之中矣，請舉其說，

共和初胎之頃，中央無統馭全局之力，而於財政一端，爲尤甚，各縣議辦自治，銳意進行，囊括地方財賦，留爲自治之用，當時縣議會市政廳之聲威，固不啻一邑之宰執也，其所設施，雖不足言，至若增設小學，減收學費，冀收普及之效，則証諸東南數行省，固異地而同轍者，就湖南全省而論，小學驟增至千餘所，即就上海一邑言之，亦於光復後添設小學數十校，試更証諸滬上各書肆之販賣教科書者，其營業之盛，況亦遠勝於清季，是可知民國成立後，教育發達之一斑矣，夫一國教育之隆替，固不在大學專門之燦然大備，惟在小學教育之能普及於四民耳，十室之邑，必有學舍，家絃戶誦，盡沐教化，卒至人人深明乎愛親保國祛私從公之大義，則衆志成城，安內禦外，而欲其國之示弱於人，甯可得乎，前清辦學，意在粉飾外觀，國立大學，省設專校，距事浮華，虛糜國帑，而於切要之小學，反視爲不急之務，故十餘年來，興學之効，未大著，民國成立後，地方優於財力，咸以爭設小學爲務，固扼要之圖也，乃事未踰年，又遭摧折，詎不痛歟，

自治停辦後，地方應留之附加稅，以及各項雜稅，統歸縣令徵收，某某諸省，且有提歸省用之說，近者財政部更有取消國家稅地方稅之通令矣，於是地方公立之小學，咸有朝不保暮之勢，蘇巡按韓公洞見其微，雖於自治停辦之初，通飭各縣照舊維持學務，並由教育部通令各省照辦，（韓巡按曾將照舊維持學務辦法，陳明教育部，部中有停辦者自治，非停辦地方公益之事云云，部中大爲嘉許，即本此意通令各省仿照辦理，）然情異勢遷，縣令即欲保持舊狀，亦力有所不逮，以吾所聞，蘇省各縣公立小學，根本早處搖動，其甫具萌芽者，存立運命，不過延至暑假，而學生無多，全賴公欵者，停辦之聲，洋溢盈耳，夫固屢聞不一聞矣，誠非虛擔之談也，試更以實事證之，上海市政廳所轄市立小學，每年經常費共需八萬元左右，自停辦自治，即不能如數支撥，雖經省吏指令工巡局長按數動支，乃僅以每月籌給二千元報之，以此例彼，可見地方稅欵早經移撥，就急雖欲不撥教育，而有所不能矣，故就目今各地教育，以觀大有疾風摧葉之概，苟不早圖維持，一任其枯殘零落，則暑假之後，校門緊鎖，誦聲寂然者，其數當不在少，幸學子一旦失其所學，放蕩無羈，薰陶之功，毀於俄頃，是誠國家無窮之隱憂也，蓋光復後各縣公立小學，一時增設無算，而凡生不患其少者，皆以收費特輕，並給教育用品，彼寠人之子，無力就學者，自必爭趨恐後，夫因深合教育普及之旨，今原設之校，遽爲停閉，欲其轉學他校，則規模大備，既應收費不貲，道路遼遠，隔又患通學不便，必有難償初願之憾，任其中途廢學，在爲父兄者，固亦出於無可如何，且凡事不進則退，今後教育，倘不能維持其現狀，而日就簡陋，則愈趨愈下，迄無底止，數年後欲求如清季之教育，將亦事不可得矣，近者教育部通令各省，擬試行强迫就學之制，夫已設之學校，且不能維持，亦何所用其强迫耶，嗚呼，吾於教育前途，蓋抱無涯之痛已，

小說

賊黨之王

（法國瑪塞瑟勒勃朗著）（吳門瘦鵑譯）（續）

波那文立時立起身來，把吸煙室的門輕輕開了，探頭一瞧，裏邊並沒半個人影，便悄悄地踮足而入，掏出一把剪刀，走至電話前，把那電線剪斷，又張着那雙尖銳的眸子，向四面一溜，却見桌子上放着一本手冊，疾忙過去取了，向裏衣袋裏一塞，正在這當兒，那臥室的門開了，羅蘋走將出來，向波那文打量了一會，蹙眉問道，有甚麼事，波那文道，有一封信，要親手遞與公爵，羅蘋伸手道，如此你給吾，波那文道，但是那公爵呢，羅蘋道，吾即是公爵，波那文就把信授給了羅蘋，羅蘋轉身要走，羅蘋悄然道，別走，吾或者有覆書，說時目光中微現得意之色，波那文却沒有瞧見，這時夏洛來走將進來，嘴裏咕嚕道，天殺的那班人家教的小畜生，吃飽了飯，沒得事兒做，把人家大門做頑意兒，吾恨不得一個一個拿下他們，飽以老拳，呢羅蘋拆開了信封，細細的讀那信，起初皺着眉，既而微笑，到末後忽然呵呵大笑起來，那信上寫着道，「麥歇苟却特已將諸事一一語吾，吾已洞然於胸矣，莎尼亞者，女賊也，而汝乃賊之至，今日始知汝亦賊耳，無怪其然也，吾今以二事告汝，歇末拉司公爵已於三年前作古，當承襲其財產爵位者，爲麥歇特來爾齊爾，他日吾身，亦必屬之斯人矣，高奈瑪丁姑娘，白侍女歐麥代拿，一

（未完）

北京女子師範學校招生廣告

試驗日期 陽曆七月二十日分場考試　報名處 北京西直門本校上海西門外南洋女子師範學校　章程 在報名處索取

考試科目 國文算術歷史地理理科講習科預科均同　考試日期 (一)六月二十一日上午八時(二)八月十五日上午八時均在本校試驗

名額 講習科四十名預科四十名　資格　名　費用

海…務商中學招生

招考 …日上午八時半

食舊廛舊書舖廣告

命令

二十日大總統策令 特任丁振鐸爲審計院院長此令

又令 任命徐恩元爲審計院副院長此令

又令 任命施肇基爲駐英吉利國特任全權公使此令

又令 陝西都督張鳳翽著即來京覲見此令

又令 任命陸建章署理陝西都督此令

又令 姜占元給予一等嘉禾章此令

又令 劉政芳于金武均給予三等文虎章李秉和李象山均給予四等文虎章此令

又令 馬廉溥授爲陸軍中將此令

又令 滇參謀總長事黎元洪呈請以夏鴻鈞陞充陸軍第二十師參謀長應照准此令

又令內務總長朱啟鈐呈准前任山西巡按使陳鈺轉據省城警察廳長靳雲詳稱科長鄧謙因病請假逾期未回請免去本官等語應照准此令

又令 內務總長朱啟鈐呈准前山西巡按使陳鈺轉據省城警察廳長靳雲詳請任命蔡寶康爲科長焦擊霖署長應照准此令

專電

◎約法會議於漾日(廿三日)將議立法院組織法政府擬仍提出大綱 (廿二日亥刻北京專電)

◎財政部擬定各省官廳每年經費大省巡按使十四萬俸萬四千四百公費萬九千二百餘爲政務廳經費中省十二萬俸萬一千公費萬四千四百小省八萬俸萬二千公費同財政廳大省年六萬中五萬小四萬月俸七百六百五百公費月一千九百八百道尹大缺年三萬五千中三萬小二萬五千月俸七百五百四百公費月八百七百六百已呈袁總統俟批准即公布 (廿二日亥刻北京專電)

◎中央官制須俟陸海軍官制解決方議 (廿二日亥刻北京專電)

◎覇縣知事貪贓案發覺在條例公布前法律不溯既往可免死罪今日(廿二日)由張一鵬審理 (念二日亥刻北京專電)

◎教育湯總長(化龍)令部員全體研究三問題一讀經與否二小學如何擴充三專門實業學校如何維持均無善法 (念二日亥刻北京專電)

◎京師市政公所勸市民集資修治道路發出公啟並簡章八條 (念二日亥刻北京專電)

◎江蘇馮都督(國璋)保胡嗣瑗請以巡按使擢用許星壁張季煜劉體乾請以財政廳長關監督鹽運使道尹存記奉批令巡按使職位較崇未便由各都督奉行保薦應與許張劉三員一併送覲 (念二日戌刻北京專電)

◎鐵路協會個日(念一日)開會梁士詒仍當鐵路會長葉恭綽當鐵路副會長 (念二日戌刻北京專電)

◎李經義赴滬 (廿二日戌刻北京專電)

◎袁總統今午(廿二日)公讌參政於懷仁堂 (廿二日亥刻北京專電)

◎此間喧言白狼在安定爲官軍擊斃 (念二日戌刻北京專電)

◎粵省現在西潦暴漲爲數十年來所僅見茲將各處受災情形列下新會荷塘石龍圍崩浸數十鄉水丈餘損失甚鉅盜賊乘機刼掠倒塌房屋甚多災民數萬南海羅格圍崩浸十二鄉佛山大富圍崩浸數萬家災與前同肇慶之高要最慘連日崩十餘圍災民數十萬其餘高明英德清遠等縣俱被災 (念二日亥刻廣州專電)

◎江蘇審計分處有奉中央命令取銷之說 (廿二日申刻南京專電)

◎旅寗皖省士紳潘某侵吞去歲振欵被該同鄉嚴查控訴 (念二日申刻南京專電)

◎韓巡按批准無錫縣創設圖書館以繭灶捐四千五百元撥充經費 (念二日申刻南京專電)

◎句容教育會長孔憲功屢被控告韓巡按使已諭該知事查覆 (廿二日申刻南京專電)

◎淮徐海各屬蝗蝻因近日已得霖雨可望盡絕 (念二日申刻南京專電)

特約路透電

◎參政院行開院式院長黎元洪答詞大旨如下今荷天之庥國民厭亂已逐驟亂已平國中諸事均復原狀大總統軫念民瘼欽仰民彝特重凡百改革必由大總統決之大總統虛衷納下蓋欲諮諏於衆故乃施行今制又論及參政院之宗旨及諸參政之職務乃自謙非材無能爲役且稱頌大總統之勵精圖治末謂參政院志在黽勉盡職合力救國方法云云 (念一日北京專電)

◎黎元洪是日並在院演說論及前國會議員各分黨派以相爭持致行政各部毫無進步此種情狀未便容其延久故乃解散國會國會因無法定人數乃致停閉論者或斥國會之閉意見或斥政府之加解散惟政府從無停閉兩院之意其假則在兩院性質並無區別而人數復嫌過衆約法會議條改約法懲前毖後除立法院外復設參政院既爲諮詢機關而有通過各問題之權立法院未設之前立法機關此制參合各國先例又不違背我國國情故其法至善乃諄勸各員當以國家爲前提謂吾人當保守共和政體督促政府實行參政院議決關於憲法之各事立法部或政府之權過重者將發生巨弊政府授權本院擬決法制正所以矯正此弊吾人當將中外古今時勢諸事當憑經驗決之不得專襲他國成文鄙人一介武夫對於行政毫無所知故無鄙見並望諸君多爲鄙人之前導鄙人素所景仰者故望諸君惠教云云 (二十一日北京專電)

◎據華報載稱西藏會議專使陳貽範致電政府略謂西藏代表列席以來態度異常强硬對於吾國所提出條件前清某大員遣兵西藏軍律不嚴毀廟戕兵感情甚惡不願承認並不認中國在西藏有主權之行使貽範屢爭無效刻已停議云云此電來後發言之過其政務會議雖因藏人始終要求太奢而致暫停然謂因此將不能得滿意解決辦法不敢信也 (廿二日北京專電)

◎政府命汴陝都督保護美孚公司開採油礦之工程司設法輔助之 (廿二日北京專電)

◎審計院法國顧問巴特君已抵北京 (廿二日北京專電)

◎北江西江之水氾濫兩岸延及之廣甚於前十年今日已有四振濟隊由廣州出發廣州一部分亦爲水淹鐵路交通今已被阻損失頗大貧民受難尤甚以高要清遠二水一帶爲最 (念二日廣州專電)

◎今日日皇召集帝國議會海軍豫算案業已提出 (念二日東京專電)

[illegible]電

◎庫倫佛病危消息甚確其死或將使政治上有變動外蒙古多數王公主張取消獨立 (北京二十日德文報電)

◎國務卿徐世昌通令各省凡本地人僅許任本縣教育或實業職 (北京二十日德文報電)

◎本日參政院行開幕禮後參政院長黎副總統大宴袁總統代表及諸參政黎副總統歸途中其鐵甲氣車速率太巨與西直門一柱相觸車受損壞但除二巡士外無受傷者黎改乘馬車歸邸其態度鎮定非常 (北京二十日德文報電)

◎參政院行開幕禮時國務員除梁敦彥外均出席敬會前推舉那彥圖寶熙施愚等十五人爲院章起草員 (北京二十一日德文報電)

◎陝西都督張奉命來京其缺由陸建章署理 (北京二十一日德文報電)

◎施肇基受任命使英 (北京二十一日德文報電)

◎丁振鐸受任命爲審計院長徐恩元副之 (北京二十二日德文報電)

◎外交部因各國公使均將假離京將於七月二十日始至八月三十日停止歡待外邦代表 (北京二十二日德文報電)

◎袁總統本日宴參政院長及諸參政 (北京二十二日德文報電)

◎日前英王生日慶典今日宣佈埃及留守略契納封伯爵其外受賞者數十人 (倫敦二十一日路透電)

◎英國婦女參政黨縱火焚燒吉克遜左近一小車站 (倫敦二十日路透電)

◎奧意二國戰艦受命阿爾朋尼亞王或二國使館如爲叛軍所攻陷入危險可即開砲 (杜拉査二十日路透電)

◎阿爾朋尼亞叛軍宣言準備承認國王請求停戰二日已邀准 (杜拉査二十日路透電)

◎印度人千人僱一日本船赴加拿大到後不得登岸船主入命船速歸印人則不使行決議在法庭起訴 (溫哥華二十日路透電)

◎萬國禁烟會通過英美俄案運向簽字國請求批准 (海牙十九日路透電)

◎法國參議院批准大借款三千六百萬磅 (巴黎二十日路透電)

◎奧國巴案伐爾飛艇與一飛行機相撞兩俱墮地死者九人 (柏林二十日路透電)

◎聞土耳其政府已允准希臘移民返復入境並付賠欵果然則土希衝突即釋然矣 (雅典二十日路透電)

時評一

◎廣東之水 (滓)

粵東爲海內富庶之邦近一年來而兵革而紙幣禍患疊迭粵人民是乎幾爲不終日矣今者又忽以水災聞隄圍潰決交通斷絕雖曰天災流行國家代有然使爲政者苟早有以彌其闕而補其偏亦果何至使粵之父老子弟顛連困苦至于此極耶

大然吾不得不爲有保障粵民之責者咎矣

十二期

佛學叢報

出版

每冊三角

圖畫

河南少林寺明代石刻之達摩像　冷根之歡維達摩塔　山妙參老和尚小照　印度（基下）喇摩珂木蘭　爪哇珂羅吉多

要目

佛學關係社會論　維摩詰所說經講義　法性宗明綱　論　觀取緣緣論釋解　法性宗之傳承　專件　紀事　問康陀等百絕句　名山遊訪記　頻伽慢筆

有正書局　上海　發行

南通農業學校招考本科生

學額三十名　資格　高等小學畢業或中學修業一二年及與有同等學識者　修業年限三年　試驗科目　國文　數學　英文

報名　自七月一日起十五日止呈驗畢業修業證書附最近照片一紙保證金二元取者學費內扣算不取者退還凡畢業七十點以上者免試

試驗日期　七月十六日

章程摘要　函索即寄

地址　南通南門外本校

南洋勸業會頭等嘉獎

驥製半夏

[illegible]

上海盆湯街絲業會館後五開間門面瓣香廬驥雲氏總發行所啟

外埠函購郵局最妥◎本廠分設◎無錫北門江陰巷內◎杭州陳列所◎南京花牌樓◎天津北門外獅子胡同忠成棧內

潤源昌瓷號寄售大小土並不漲價

本主人數年前親自挑選叨庄大土陳庄小土數箱以備自用今因烟癮已經戒絕且禁煙期限已迫故將所存之大小土託照號寄售以來貨眞價廉購者紛紛目下土價大漲本主人非爲求利起見仍照原本發售並不漲價另零放盤貨只格外便宜貨存無多幸勿交臂失之

寄售處　望平街潤源昌瓷號　四川路瑞康錢莊

特別大廉價

夏令必需之團扇摺扇

團扇　摺扇

[illegible]

上海望平街　有正書局發行

新學會社

農業土木教科書

農具教科書

出版

本社從事農業者亦宜人手一編也○土木教科書定價五角○農具教科書定價四角○農業法規教科書六角○農業經濟教科書六角

發行所上海棋盤街新學會社

信成公司買賣各種股票

股票價碼格外克已　通信注意請將股票票名每張股本若干元票根字號利息付至何年止逐票開明以便核定價值

蘇杭路股以及中國各種股票如欲出售者請至四馬路大新街梁溪旅館賬房內接洽可也再者本公司收信比別家格外放盤不要佣金以副惠顧者之雅意也

收買蘇路股票

不論股票証券欲售股者請每日三點鐘以前向英大馬路大豐永金號面議可也

誌謝

五洲大藥房諸大執事均鑒　鄙人素患[illegible]

蟠胡震韡躬

費廉之燈火

新式燈泡　最廉火之燈

新式省電燈泡凡十六支念五支三十二支及五十支燭光每只均售銀四錢

[illegible]路四百七十一二號本處樓子房可也

津浦鐵路管理局發售往返遊行客票廣告

[illegible]

小說叢報第二期出版

增十分之三

美觀　托病捕兇　一顆梅　玻璃窗內之畫像　殘編　傳奇　俗俠　憶香　別傳等　雪鴻淚史　彈詞　玉女怨等　新劇　自由夢　學校小說　迷

小說叢報社　外埠代售處　及各大書坊

每冊大洋四角

總發行所　上海

上洋葉樹德藥號

謹擇於陰曆五月廿八日開張

[illegible]

京都樂家老藥鋪

達仁堂

純陽正氣丸　臥龍丹　靈寶如意丹　人馬平安散　萬應時症丸　金衣去暑丸

周氏回生丹　八寶紅靈丹　六神丸　靈應痧藥　萬應錠　諸葛行軍散

分設　上海英界拋球場　漢口[illegible]

上海匯豐銀行及虹口分行告白

[illegible]

民國三年二月十七日

利益均沾

本公司現在另訂利益均沾之新規則按其中所規定凡購有本公司機器爲本公司織物者之利益皆可以大爲增進且其中細則均經妥爲規定務使合乎中國以及大英印度等國所有大多數爲本公司織物之戶一俟編訂完竣當先行分寄本公司之織戶然後方宣布於大衆諸君有欲同享新規則中所訂之利益者速來閱章程並購一機器則其中消息亦可以先行得知矣

上海廣東路十九號英商捷足製襪公司

包山葛氏六修世譜廣告

[illegible]

主修　葛伯誠　同啟

鏡面緞

有移山拔鼎之能力

世襲雲騎尉浙江方鈞印

萬國九洲第一靈驗耳聾聖品

京都天寶齋◎謹告同胞◎耳聾痼疾◎我有神劑◎不靈還洋◎以昭信實◎舖設上海二馬路西鼎新里便是

[illegible]

小說時報第二十二號出版

◎要目　鐵窗人語　傷心之夜　逸犯小史　女賊　斬三戶　拿破崙　巾幗鬚眉　愛河双鴛　紅冰閣雜記　◎圖畫　五彩珂羅版套印張娟娟小影

上海有正書局發行

每冊價洋六角

浙路股款清算處在杭城柴木巷一號門牌

上海縣知事公署展期拍賣公產布告

[illegible]

張船山書七言小楹聯出版

[illegible]

時報第二張

今天四大張

中華民國三年六月念三日星期二
舊歷甲寅年閏五月初一日

上海德記洋行告白

本行開設已久經理各國著名廠家進口洋貨足頭大小五金印度棉紗並德國牌料企公老牌淡奶油及鳳牌雙牌油…香水又…各種…物美價廉…分行設在…

京都天寶齋

花柳 經驗良方 壽門聖藥 除病森速 無憂

京都天寶齋藥局（一）天下馳名○靈驗第一○異人傳授珠黃八寶化毒丹包愈男女一切楊梅結毒根日除根永無後患此丸乃本齋得異人傳授良方重用真犀牛黃珠粉…

中國通商銀行謹白

本銀行招集商股資本五百萬兩現已收足二百五十萬兩總行開設上海…並可押用銀兩…特此佈告

包愈花柳毒門永不再發

彭壽堂包愈毒瘡治愈者無數眞犀黃解毒橫痃膏專治小腹兩旁生核作痛貼之未破即消已破即斂每張一元雙料二元…
骨至痧春又發者服下亦能將筋骨絡餘毒掃除盡淨仍可生男育女身強力壯…另有珠黃生肌止痛拔毒下疳散每瓶雙料二元單料一元…

包愈肝胃氣痛 將軍丹

此丹並治九種心胃氣痛…肝氣之症婦女最多或因怒氣傷肝或因氣鬱…堅如鐵食不下咽坐不安席…金丸治法試之毫無效驗…上海三馬路西首大舞臺對面便是…

中將湯之特色

高樓大厦萬頃良田若無兒女家實何在乎

常飲中將湯安然而得子爲其母的人

藉偉大之力愛如掌上珠其樂無窮矣

未得子之婦人心欲求產子立飮中將湯勝如拜佛也

中將湯調和婦人之血氣使其血之循環代謝和氣補血雖然未產之兒女一經連續飮此何憂兒女之不生產乎

主治功能
●善治子宮各病 ●善治月經各病
●月經妄行立愈 ●經來腹痛最効
●處女初次行經 ●月經愆期
●白帶赤帶 ●可免小產流產
●產前產後不可少 ●能養血保胎
●能養衝任調和八脈 ●常服易孕得子
●有保腎肋陰之功 ●能治憂鬱病

藥價	
四大分	四角五分
一禮拜	七角五分
二禮拜	一元四角
四禮拜	二元五角

經理批發 上海河南路巡捕房北首 東亞公司
●各地藥房均有代售

請試化痰奇藥

彭壽堂藥房始創順氣化痰止咳四寶牛夏露當面試驗可化爲水各埠郵局另函通知所辦必須由招請各省經理郵票不收…
…上海河南路…彭壽堂

克虜伯廠

鐵路項下專門品係車輛項下

鐵路轉盤叉路橫動平臺停輪撞件各式橋梁復按軌道用叉路停輪鋼礎隧道托環克伯生鋼車輪車軸並重厚之輪箍車輛底架專式載運笨重各物之車如鋼質鑄成品鍋爐大炮等件重可至一百四十噸並卸貨靈捷之車輛鍛成之鋼件鑄就之鋼品鍋爐鋼板等物以及火車頭客車貨車所用之鋼鐵

駐滬經理 禮和洋行

遺失股單

本年玉房移交匯月箱內失去上海南市內地自來水股息兩單計十股檢查無着當即報告該公司掛失給經堂戶名偶字六百十三號以後檢出作廢照章登申時兩報如另給新股單爲證有抵押轉售不生效力恐未週知特此佈告上海布業公所啓

德洋行

上海英大馬路三十六號便是

創製吒力克化學灣形鏡片

哈味司格酒

洋酒之種類不一名目繁多求其有益於衞生者其惟哈味司格乎此酒乃英國名廠所製行銷全球已歷一百四十餘年紳商士賈肆筵設席無不喜飮此酒以其能增長腦力補助精神尙屬最高之飮品無上之佳釀也…本行獨家經理…批發所上海英大馬路…

新明眼鏡公司

新國明明發新眼鏡公司 精製獨一無二新發明吒力克鏡片

本公司開幕有日而備一人士亦稱我爲中國空前絕後之…本公司既安此獎譽益不敢不努力進競以期盡善盡美爲我華商爭光焉吒力克鏡片之製造非於光學及生理學研究有素者决不能製之…上海英大馬路…電話四千四百○三

美最時洋行機器處

法租界外灘

碾米廠 麵粉廠 紡紗廠
全廠或每部機器俱全保全球最著名廠家用最佳料照最新式製造出數最多日費最省工作時間最少誠節工節費之良機也倘蒙諸君惠顧新駕臨本號房接洽可也

分行 上海 漢口 宜昌 香港 鎮江 廣東 天津 青島 重慶

上海望平街 有正書局

新信箋

每百張爲一套
貢川紙印洋叁角 有光紙印壹角半

已出三種 時裝仕女 甲種滿印式 乙種角印式 海上新醫 滿印式

公電

◎財政部通告支付命令改由財政廳給發電 巡按使財政廳長暨各省金庫發欵向由民政長出具支付命令現在外官制改組凡從支欵由巡按使將各機關原領支財政廳由財政廳開出支付命令財政部號印

◎財政部催報支出數目電 巡按使財政廳長暨駐京財政分廳鑒各省月報本部亟待彙編希將一二三四五月支欵迅速分別電部勿延爲盼財政部號印

◎韓巡按使致教育部電 咸電敬悉查本省留學經費已列入三年度地方預算參考書歲出臨時門教育行政費第三欵共十四萬一千元特復國鈞智印

◎韓巡按使致農商部電 蘇省赴美賽品已達三萬數千種照原定審查入欵時期萬難竣事擬變通辦法由省添派人數展時間並請體念事煩欵絀酌貼審查經費免致竭蹶施高二君另有電陳貯盼電復韓國鈞智印

◎山東督府來電 時報館鑒閱本月二十日貴報專電欄內載有山東曹州有土匪滋事約二千餘人等語查魯境現極安謐並無匪徒滋擾請煩更正以免人心惶惑爲禱山東都督府參謀處叩

◎奉賢公民力爭還治南橋電 南京韓巡按使鈞鑒奉賢切邇縣治有案可稽淺南橋毘陸兩議員扉議遷治至今爲梗請確查地方利害復部奉賢公民陶留侃等叩

◎奉賢公民力爭還治南橋電 南京巡按使鑒奉賢縣署封遷南橋各鄉均不承認由家麟等赴部陳請奉部行查在案乃昨見報載奉賢旅京公民阮志道等電京亦堪駭異查阮志道之父阮尙時病故僅月餘奔喪不暇豈尙逗遛京華未縂在大學肄業部令不准干預政務顯係主謀封遷之人捏列飾抵除電部陳明外請賜澈究以杜欺朦奉賢公民與家麟等叩

要聞

◎北京最近之兩姦殺案彙誌

（駐京通信員永若）

▲北京於最近一星期內接連發現兩個奇案其一即前電之拾乳案現在業已水落石出不過兇手在逃其夫雖請從寬免究而其婦之母家則請嚴緝兇犯尙不知如何結局然此案之破實巡警之力其二即某王府廚役常奎被殺案現雖尙在偵查中未能破獲然皆因姦釀成命案已屬無疑茲將兩案始末彙誌於左

▲日前內城左四區某巡長偕同巡警一人於下午六時出外巡邏行至東直門內手帕胡同小葯王廟地方脚踏着一極軟之物注意一看乃係一塊肉拾而視之乃婦人之乳色尙鮮該巡長以爲此事必有重大關係不敢自負責任仍將其乳置於原處令巡警看守自已即赴該管區域詳細報告左四區隨即派巡官同往查看果如所報乃將乳拾帶回區署備文呈報總廳隨即通飭內外各區派探警沿戶訪查大抵托詞近日婦人之乳發現一種流行病若染此病者必須將乳割去日前某處已有割乳者大家須注意如乳有病廳中已備有葯務速醫治云云又將拾乳之日前後數天所死之婦人係何原因詳細調查而此案乃漸漸逼緊矣

▲某日有手帕胡同住戶向做木匠之王某（其名未詳）係直隸深州人忽親赴警廳據實呈明謂其妻與徒弟某甲有曖昧不明之事因其徒頗得力甚愛之故佯爲不知已久乃其妻近又與隔壁鐵匠店某掌櫃拼識我恐該婦捱人便倒將來醋海風波必鬧大事不如先發制人遂於某日將徒弟某甲喚往秘密之處明言你與師母情形我已全然知道你如不將直言相告即要你的命其徒駭甚跪地求饒我說你能將師母乳割下我便饒你徒弟應允旋即直入師母房內出其不意將一乳割卜拋棄門外而去迨我回家業已斃命隨即備棺收殮因現上訪查嚴密特來報告並云其徒已往他處請從寬免究等語惟該婦人之母家現仍請嚴拿凶犯云

▲西城石碑胡同住戶常奎係在莊王府充廚役突於日前某夕在家睡熟被人砍死當由其妻常耿氏向內右二區報告經該區派巡官長警前往查驗常奎死在炕上其炕上舖被兩床一係常奎所臥一舖好未動該長警等疑常奎之死其妻知情因在房內多方偵查旋見該住房內挂有像片多張其中有一張用紙粘糊即問常耿氏係何人之像據云係常奎第十四徒弟亦隨其師在某王府云云該長警等愈滋疑竇即將常耿氏帶區管押暗派偵探往某王府查詢據復常某之徒昨已辭退因彼在張家口覓得好事今早即赴張家口去了該區以事關人命旋附報告總廳核辦並多派偵探切實調查未幾有人報告查明此案係其徒與常耿氏有染故將常奎砍死然又在常奎宅中發見下欵署宗室薩題俗不堪耐之詩一首其文曰姦夫淫婦不可留已然等了有三秋他與我妻同有染特地前來把他謀衆人休要胡亂想他我也是前世仇大人要全此案再等女命現出頭則又似薩以常奎與其妻通姦故殺之而薩並有欲殺其妻之意案情異相當難明瞭故日來偵探巡警頗注意此案常被害之次日曾在莊王府中井內發見染有血跡之衣一件又有血痕剪刀一把長約尺許而該府大門上亦有手掌所印之血跡據前往該王府調查人之意則其第十四徒弟確爲最重之嫌疑犯刻已照該王府所云已派人赴張家口查緝矣至常耿氏如不知情則對於其夫之被害當必哀痛逾恒乃相驗之際竟絕無哭泣之容但說了一兩句誰來替你伸寃故巡警已將常耿氏暗中看管矣下文如何探明再報

◎審計院人物之大決定

審計院官制公布後院長一席屬於章處長者十之八九現將第七第九兩條應組織之人員已擬就名單齊陳徐國務卿核奪計（甲）廳長三人楊汝梅陸世芬陳宗蕃（乙）審計官十五人胡大宗錢懋勳馮閱模張汝翹汪振聲方兆駿葉開瓊楊文瀛陳世第張榮楣楊承謀陳譯徐培森王毅懷陸夢熊（丙）協審官二十七人張治仁姚昂頴丰煒劉佩陸家璵章鉞棒鈕琦麟汪濟舟吳明煌李鳴謙陳常時林瑩張近鵬傅同黃文榮李其璧鄧焯奎羅忠懋郭炳邱樹棻沈爾濤黃徵祥程嘉祓張恭徵陳德書周承裕邊毅文

◎參政院開幕前之聞見

▲開幕之狀況 參政院爲國中重要諮詢機關開幕之初國人屬目分四節爲閱者縷晰述之（甲）徐東海代表大總統出席今日下午一時舉行開院禮大總統本擬自行出席宣讀頌詞及勗詞嗣聞大總統因有他故不能到院業經派定徐東海爲代表赴院辦理一切矣（乙）黎副總統公讌參政黎副總統以院長之資格於開幕日（二十日）午後四時援廷請各參政到府公讌一次一則以聯絡感情一則以磋商該院進行之手續頃聞具柬時係黎公與副院長公同出名此亦應有之體數也（丙）懷仁堂讌會之預聞開幕以後大總統對於各參政亦擬淡洽一番以表示其歡迎之意刻聞此事擬定在二十二日其地點則擇定懷仁堂屆時聚海內英賢談笑於一室中新舊人才無不入彀如斯盛會尙足樂矣（丁）參政到院之人數日前計算各參政之領到任命狀者統計爲四十九員其中除去已假而又辭回者及他人代領本人尙未到京之數名外僅餘四十四五員外間論者深恐屆時人數不足不能開會茲據調查此時在京參政已達五十三人之多照法定數額實已過半云

▲行禮之秩序 六月二十日下午一時該院行開幕禮其體節已經開單定妥茲就調查所得分條述之如下一開院（奏樂）二參政就席三秘書長就席四院長就席五特派委員就席六秘書長報告到院人數七院長演述開院詞（奏樂）八大總統頌參政院開院並勗參政詞（奏樂）九本院答詞（奏樂）十在場各員均向國旗行三鞠躬禮（奏樂）十一禮成退席十二攝影

▲旁聽席之磋商 參政院開幕後吾人有最注意之一問題即設旁聽席與不設旁聽席是也聞該院林秘書長業將此事提出與政府交涉謂其設置旁聽席與否亦有兩說（甲）暫時不設說政府之意以爲約法政治兩會議從前均無旁聽之例該院事同一律自應按照兩會議辦法禁止旁聽以防機要事件之洩漏（乙）本院議決說政府又一派人謂該院與政治約法兩會議之性質確有區別是否應設旁聽席政府似無代決此項問題之必要正當辦法須俟該院開會後自行核議自行議決方爲適合此時或設或否可勿爭論

▲參觀人之禁止 旁聽之無望既如上然據現聞所聞則非惟旁聽不可得即參觀亦遭呵止非惟國民無此特權即外賓亦難邀准叩其理由則以該院爲顧問機關倘許參觀恐非所以昭示愼重云

▲錫淸之辭職 錫良此次派爲參政後吾中央屢次電請來京而錫氏亦復屢次電辭嗣後大總統特遣派政事堂會辦馮學書前往津門竭力勸駕然聞馮君昨日回京覆命當於謁見總統時面呈錫氏所覆總統之函件其中措詞頗爲堅決故自局外人冷眼觀之錫氏殆非全玉爾者實已早有退心矣

▲憲法問題之商榷 參政院之成立一方面爲政府諮詢機關一方面又代行立法職權故將來待決於該院之問題非常繁重然其最要者言之實以憲法爲首屈一指頃聞關於憲法製定之程序黎副總統當提出意見與在副院長再三商榷擬分爲三種機關挨次辦理第一種爲起草機關其中人物不宜過多而入選資格則須嚴爲選擇大約非于憲法素有研究而又富於政治經驗者不能入選也第二種爲審定機關起草員選擇雖當然少數人之意見或不免百密一疏故關於審定之事必須由參政全體爲之第三種爲決定機關憲法之性質當合國民公意而成矧在共和國家尤須以尊重民意爲要故決定憲法時必須開國民會議方爲正當又一消息謂據該院人云憲法起草雖爲本院專責然因須經立法院之同意方能成立現在立法院成立無期勢難懸空擬定云

▲分期接見之預聞 政界消息參政院本日開幕大總統之意擬俟開幕以後分期接見各參政蓋因共和告成老成引退政治進行頗有許多障礙之處幸而參政院及時成立一般參政均係富於學識經驗之人將來維持民國必能出其碩畫嘉謨以相贊助故大總統擬於接見之時將種種期望之意向各參政詳細說明並藉傾談之際以覘各人才識此亦必不可少之舉動也

◎政事堂討論交議各省之要案

日前政事堂由大總統交下議案一件系大總統交議各省改組後之一切進行事項飭於一星期內議復剋下徐相國每日召集兩丞及各部總長在退職樓政務會議討論茲將交議各件之內容分誌如左

▲軍民分治問題 地方官制雖經頒布而軍區一事尙未解決其以後各省軍事行政之分治合治要點當下最宜研究且此兩項既應按以地方及習慣上爲趨向然尤應依地理歷史爲準則並交該政務會議討論下列三事（一）前淸省制與民國省制之比較（二）審度光復時與現在之地方情勢（三）詳核以後宜取何制爲最善以上三件聞據徐相國之主張尙須並請大總統再徵各省意見云

▲財政整理問題 現在中央審計院改組擴充各節已經公布惟各省裁撤審計分處添設審計官一事以後最宜注重者應有四則（一）各省審計官一人是否能收監督一省之實效（二）向來分處之職務與以後此項人員之責任範圍（三）如何始能不失審計獨立之精神（四）務須設法嚴防以後此項人員服從於巡按使勢力範圍以下

▲安置裁員問題 此次各省官制改組所有被裁人員亟宜安置刻除各省已經電請甄拔者外其餘裁撤各人員政事堂討論擬以如係秘書即可擇優電請中央以司長觀察使由內務部記名次者加以考語電呈中央或薦補僉事暨辦事員即以知事缺出量予敘補然須俟交議各案解決始能一併呈覆云

▲規定解欵問題 現在中央財政漸有佳象其各省解欵此兩月來已達七百五十萬圓之多此不過包括各省解欵多寡皆在其內而言然尙須由中央規定以後各省解欵之一定方針昨聞此件確已由政事堂指定各省應解各欵之數目及到期照解之

寗紹公司新寗紹新艦下水廣告

啓者閏五月初一日午後二點鐘新寗紹新艦在楊樹浦禪臣船廠下水除具函邀告各股東參觀外凡有無從投遞之函請將住址戶名股數函告公司以便補送此布 上海寗紹商輪股份有限公司啓

寗紹公司股東年會日期廣告

啓者本公司股東年會照章五月舉行但本屆董事協理五年任滿應行選舉而上屆年會又有新船落水後再行選舉之決議茲因寗紹新艦已定閏五月初一日下水故本屆年會定於閏五月十九日舉行俾是會得行選舉而符上屆年會議案特此通告 上海寗紹商輪股份有限公司啓

南通餘中大有晉公司發息廣告

本公司經董事會議決癸丑年所得盈餘利按照舊股均分訂於陰歷閏五月初十日發給一在本公司一在上海法界黃浦灘

交通部直轄滬寧鐵路管理局廣告

啓者本路從前發送各機關免票訂於本年陽歷七月一號以前一律收回更換新式務祈執有本路免票諸君速將舊票送回本局換明新票是爲至要過此期後所有前發免票無論是否滿期概行作廢特此聲明希爲公鑒

陳鑫記與宋季記…

寗紹公司新寗紹新艦下水廣告

啓者閏五月初一日午後二點鐘將寗紹新艦在揚樹浦瑞鎔廠下水除具函通告各股東參觀外凡有無從投遞之處特將此廣告以便補送此佈 上海寗紹商輪股份有限公司啓

寗紹公司股東年會日期廣告

啓者本公司股東年會擬在陰曆五月舉行但本屆董事任滿五年應行選舉而有新艦下水後再行選舉之決議茲因新艦已定閏五月初一日下水故本屆年會定陰曆閏五月十九日舉行俾是會得行選舉而符上屆年會議案特此通告 上海寗紹商輪股份有限公司啓

南通餘中大存晉公司發息廣告

本公司前經董事會議決癸丑年所有餘利按照舊股均分訂陰歷閏五月初十日發給一在本公司一在上海法界黃浦灘大生滬賬房憑息單支取謹啓

交通部直轄滬寗鐵路管理局廣告

啓者本路從前發給各機關免票訂於本年陽歷七月一號以前一律收回更換新式特此聲明諸君鑒

受盤聲明

陳鑫記與宋季藩遺產餘貴並德潤堂昆仲前清光緒三十年股開法界八仙橋菜市場德康當共九股宋季記四股德潤堂一股陳鑫記五股俱推併與陳鑫記執業契內載有宋季藩族人宋氏諸人概不署名緣受股世俗情面不得未敢冒昧陳鑫記已呈公堂批示宋季氏有全權一切自行招股其子無庸簽字等語故敢遵諭收受訂定閏五月朔日換契兩交預陳鑫記告白

獎勵逾限欠解之懲罰各章程並停止善後借款之保息日內均須決定呈由總統發表云

◎司法經費問題

各省司法經費劃下歸由中央電致各省實行核減然各省現在除山東安徽廣東湖南江西廣西四川甘肅等省將所擬之核減辦法電覆然政府對於此項覆電者多寡不同之點有無異議而對於尚未覆電省分是否規定劃一章程則財政事堂對此特擬定平均主義擬實則按大小省分支配云

◎政治討論會開會紀聞

前日下午一鐘政治討論會開會到會者九人由會長阮斗瞻君主席此日該會所議事件關於政事堂移交平政院糾彈處分與高等文官懲戒條例之彙案修正一件關於由政府新交案四件第一件日前開會時討論情形已誌本報但大意將原案否決而尚未有正式之結果此次開會各會員已無大論討論簡單解決令將原案重行變通採擇前清吏部處分條例酌古準今重訂完善則例俾宜於施行而不悖共和原理衆可決其新交四案(一)天津朱巡按使湖北呂巡按使奉天張都督電稱關運使海關監督外交特派員礦務監督署審計分處應用何項公文程式請示案該案內容大畧以所列各公署不在普通官吏之列前次公布之公文程式條例既未有明白規定則該款省所有該公署與巡按使署中往來公文當用何種程式新爲規定以便遵行等情該會尚未討論惟以各會員之意見測之約用平行文程式云(二)平政院呈擬規定文官任用甄別各法案該案內容大畧謂京職人員除國務卿左右丞各部總次長由總統察核功過外其他各職官供職年滿爲功爲過或陞或降當用何種甄別方法該原案仿效前清京察制度採擇大意定爲文官甄別法不背共和原理而又適於國情云(三)代理都肅政史夏壽康等呈請修正平政院編制令糾彈條件行政訴訟條件案原案略稱編制令之規定凡肅政史糾彈官吏(一)必證據確鑿(二)必有二人以上列銜協力彈劾(三)此等彈劾案須交都肅政史審查同意則呈之大總統否則停止封進茲經夏氏駁斥以肅政史主持風憲義取嚴厲進行苟証據確鑿必求長官之同意或長官意見參差擱於情面而與有關係則可參之人必因有所袒庇而法爲情屈且原令必有二人以上之列銜協進儻甲己悉其底蘊乙以不知情而不與連署或以言或以怯於膽而不敢進言或以疏於口而走漏風息有一於此即足爲彈劾案之障碍不計利害不畏强禦敢於進言而有膽有識者能有幾人楊椒山之參嚴嵩張百行之參鰲拜抵死不懼此等風格正不多得必求二人以上同意則各員若不表同情何以樹風格而肅官方擬將原令修改以便進行等情該會各員亦大端表同情云(一)王揖唐進呈近邊建置概略案此案於去年二月即進請政府今由政事堂交討論會其原案大槪謂國家定都燕京北倚邊墻遠者千餘里近或不出二三百里東起朝赤西迄歸綏縱二千餘里實亦七八百里漢唐處內拊神京之背外當全蒙南下之衝自古視爲重鎮苟建設既成形格勢禁可以鞏神京而消蒙患捍圉安邊在此一舉議就近邊形勢應行建置者劃爲三區(一)熱河道所屬劃爲一行政區域(二)口北道所屬劃爲一行政區域(三)歸綏道所屬劃爲一行政區域畧仿內地省制應行建設逐區詳爲條列甚爲明確可行遂行散會並定於次日開會討論以上四案之結果云

◎大理院添庭問題之決定

司法章總長准大理院函稱擬增設刑事一庭請如所議施行當即具呈大總統乞批示施行等情其呈文如下 爲擬增設大理院刑事一庭呈請鑒核事准大理院函稱本院審理刑事案件僅置一庭庭員又只五人其程序煩密殊甚即昕夕從事亦苦不敷分布上月到院之案驟增將逮百起此後日益繁冗概可想見若不速籌辦法恐舊案待結新案又來寖成壅滯之勢推其流失將不免罪人稽誅無辜淹繫似非修明刑政之時所宜有此本院院長前覲大總統承諄諄以淸理庶獄垂詢當經面請增設刑事一庭仰邀允許嗣即擬具說帖開列應需欵目呈請核定業於本月四日批可想應函請貴部允即增設刑事一庭以重審判等因並將增庭經費概算單開到部本部查大理院擬增設刑事一庭實爲當務之急既准函開應需欵目業經擬具說明奉大總統批可在案擬請如所議行增設大理院刑事一庭以資整理至單開增庭經費概算係於該院原領經費外另予按月照數給發應俟奉批准後再由本部咨行財政部查照辦理理合具呈謹乞大總統鈞鑒批示施行謹呈呈上後已奉大總統批令准如所擬辦理此批

◎內務部咨請追加祀孔經費

內務部咨財政總長暨黑龍江巡按使以祀孔經費不在預算典禮費之內今既奉令舉行自應酌予追加以重祀典應由該省詳核實數咨部核辦請即查照等情其咨文如下民治司案呈准黑龍江民政長呈稱奉部電祀孔禮節春祭期迫仍照從前辦理等因遵飭各屬去後茲據綏化縣知事呈稱春祭照從前事例購辦祭品等項共用江錢一千九百吊零三百四十文已由地方學欵墊付如何支銷請核示等情本省二年度預算列典禮費奉部核留五百元僅敷省城費用各屬實無開支之欵此種問題僅據綏化一屬呈請到署其餘各屬自亦相同春祭如此以後祭祀莫不如此究應如何開支請核示並轉行財政部查照等情到部查上年本部編製三年度預算時祀天祀孔典禮尚未規定所列典禮費五百元係專指慶祝費一項而言祀孔費用當然不在其內今春丁祭既係奉令舉行此項祀孔經費自應酌予追加以重祀典應由該省詳核各屬實支數目彙齊咨部以憑核辦除咨黑龍江巡按使財政部外相應咨行貴部使查照

◎大總統壽辰決定兩期慶祝

總統府禮官處以大總統壽辰爲中外慶賀良辰亟應規定謹按大總統生於咸豐九年八月二十日查陰陽歷對照表是年八月二十日適爲陽歷之九月十六日推至民國二年陰曆八月二十日爲陽曆九月二十日以咸豐九年之陰陽歷爲準陰曆八月二十日定爲大總統家慶之日其陽歷九月十六日爲中外慶賀之期查孝欽皇誕日亦分兩期其國際儀見在六月三號其家人慶賀在六月二十二日是外國亦有分爲兩期之體請具理由恭呈大總統鑒核訓示等因奉批用陰曆八月二十日陽歷九月十六日之期茲處奉批後現擬通知京內外機關一律遵守云

◎贛省賦稅改征銀元通告

江西財政廳佈告云贛省舊章地丁每兩徵銀一兩四錢九分一八折足錢二千六百八十二文漕米每石征銀一兩九錢一八折征足錢三千四百二十文又帶征耗協錢七八十文至百數十文不等嗣於籌解庚子賠欵內地丁每兩加收錢二百文漕米每石加收錢三百文綜計地丁每兩征錢二千八百八十二文漕米每石征錢三千八百餘文無漕縣分兵米每石征錢四千文至六千餘文不等民國始建之時改爲地丁每兩征錢三千六百文現分爲國家稅二千八百文省地方稅八百文民間所減之負担其徵而國庫所受之虧損其鉅加以九三八平市銀之成色日低徒有空盤並無實濟官票價格隨之俱跌一落千丈從前丁漕正賦除支銷提行捐欵府縣公費等欵外地丁解部正耗庫平實銀一兩一錢漕米解部庫平實銀一兩三錢今試就地丁每兩稅錢二千一百文以五錢五分扣算僅合九三八平市色銀一兩二錢一分五厘五毫再以近日市價每元一兩計之僅收銀元一元二角一分五厘五毫又以每元庫平七錢二分九扣折合庫平庫色是昔日地丁每兩國家純收入爲一兩一錢又畝捐錢二百文今僅收入七錢八分七厘零漕米准此推算昔日每石國家純收入爲一兩三錢又耗協自數分至一錢數分不等又畝捐錢三百文兵米爲二兩至二兩數錢不等今僅收入一兩另五分有奇即連省稅計算名爲地丁每兩征收二千七百文究其實尚不足額鎔之一兩米折每石征收三千六百文究其實尚不及額米之三斗夫時至今日百物價格因紙幣價落之故纔長增高有加無已即勞工之傭値舟車之賃貲亦各齊驅並進莫不以銀元銅元純銀之實質以爲比較商民視爲當然率情毫無疑阻屬於國家征稅收賦則含實質而言空盤衡情殊失其平前奉財政部電飭征收賦稅一律改爲銀元當由民政長國稅廳籌備處會同酌擬征洋計畫呈覆蒙部復核准照辦各在案查所擬辦法係就贛省征賦之舊章照銀錢實質兌換之平價折中厘訂地丁每兩征收銀元二元二角內分國家稅一元八角省地方稅四角米折每石征收銀元二元九角內分國家稅二元四角省地方稅五角並遵財政部電令於征價之外另征手數料爲各屬經征書吏辦公之費地丁每兩于征價外征銀元七分米折每石于征價外征銀元六分屯糧租課每兩於征價外征銀元一角連串票錢納並在內從前零收之串票錢文概予革除其征價內提給之戶書飯食錢文不准提撥給領悉數歸并正稅解交國庫以充國用即三年七月一日爲施行之期其民間以銅元制錢官票折納者仍照舊章由本廳按月核定牌價通令各屬大書懸於頭門照價折收以便民用而杜抑勒除通令各屬照辦外合亟摘錄章程示諭各省糧戶人等一體知悉務各遵照新章依限完納毋稍抗延計摘錄田賦改征銀元章程(一)每地丁銀一兩改征銀元二元二角內分國家稅一元八角省地方稅四角(二)每米折一石改征銀元二元九角內分國家稅二元四角省地方稅五角(未完)

◎湖北近訊記

▲鄖襄防匪軍隊之調動

湖北鄖襄各屬接近秦豫素多伏莽今春白匪擾亂之後土匪相繼而起地方大爲驚擾現在舉辦清鄉即屬爲注重鄖襄業經分佈軍隊駐紮分區防勦近日荊紫關與龍駒寨一帶白匪餘黨李洪斌宋一眼輩又忽糾起爲患該地軍隊多已追隨白匪本部深入陝甘致令猖獗異常鄖襄殊爲可危昨經襄陽道尹朱佑保電詳兩府以鄖境山菁林密現駐防軍防守則有餘剿匪則不足請加派軍隊以資防勦段督當集各上級軍官會議飭令駐防老河口北軍吳團長迅速馳往鄖陽相機防勦一面令襄陽防軍徐營長開往河口塡防另由省派北軍二師附屬十三團軍隊一營開往襄陽已于前日乘楚安楚信二兵輪出發又聞光化縣知事來電云鄖州新野土匪出沒無常現悉河口防軍調鄖有乘機復來之謠故段督又令北軍二師砲隊第二營於十八日續開往河口嚴行防勦而鄂軍一師第一團之第二營亦於近日開往京山以與襄樊軍隊犄角互爲聲援

▲武漢新獲亂黨之生死

鄂省近在下新河南湖斗級營等處破獲亂黨機關數起捕得三十餘人迭由軍法處嚴密審訊其首要周荷生等八人皆屬主謀破壞罪無可逭已經詳奉段督批示着處死刑其餘同黨十五人衡其情罪輕重分別監禁若干年至牽涉嫌疑之徒十餘名已經調查明白者均准開釋十八號晨軍法處將周荷生等八犯綁于該處頭門執行槍斃比以板棺裝運往城外安埋並無親屬前來收屍領葬又聞該八犯中有二人係僞造官錢局與國家銀行鈔票要犯乃前數日在漢口拿獲同黨數人為閩粵籍由孫黃黨羼其製造僞紙幣希圖擾亂金融使財政陷於困難現聞段督以鄂省所捕殺之亂黨鮮有著名首要劉鐵在滬被捕已電商滬鎭守使擬將提解來鄂明正典刑俾其黨知悟解散藉快人心又季雨霖之黨黃自强(係前第八師參謀長)數在鄂省謀亂未成茲聞有赦免黨人之令由皖乘輪赴鄂正擬轉回原籍詎被偵探逮捕現向段督呈遞悔過書懇求恩釋准予自新段督已令軍法處調案核辦

▲自來水官地之先收回

湖北巡按使公署前日指令交涉員路云武昌自來水公司原辦人張繼業等基金已盡股欵未集無維持公司之力其報部原案非取消不可而招商接辦一層現經召集漢商會各董事徵集意見僉稱不願繼續接辦應飭武昌知事傳案究追云云當經交涉署轉飭該知事與實棣派衛隊往傳張繼業等已經遠出即將公司協理楊楚谷帶案研訊詞屬含混現呂巡按以該公司訂立合同屆期未能履行交欵尚該公司實無維持之能力應候農商部撥欵派員接辦所有該公司在武勝門外建築廠屋之基地原係官產即應先行收回以防奸民乘間盜賣(因聞該公司有以廠屋抵押洋欵之說)特令武昌知事即行收回管理并出示宣告嚴禁盜賣

研究英文諸君注意

ORIENTAL REPUBLICAN MESSENGER

亞東民國二月報

蓋自中西通商以來習英文者日俱增除少數精通者外其多涉之際或憾會其意思或已辭不達意誠憾事也鄙人有鑒於此得其精義本報內容包括雜誌 文牘 論說 故事 時事 [illegible] 白英文登載問報諸君亦可隨時寫英文信與本報主筆詢 [illegible] 此乃本報格外之特色實於來函諸君其有補益者也本報每兩月一出版全年連郵費收洋二元定訂三份者本報 [illegible] 文及關心時務者不可不閱此報也所有投稿及報資寄本報主筆 威海英國郵政局謝福生收可也

中國雙妹老牌男女化妝用品

雙妹老牌花露水

花露水之製創自歐西流消中國富用之者既衆則外溢之利益深處盛言商戰競保利權之秋豈可不思挽回之策然製之未諳其法則徒諳效驗適本主人於化學一道心得有素故將平生所學精益義務乃廣搜奇花大集異卉製成斯露使用之者如入蘭室如逆香國且贈以中華國旗表以雙妹嘜爲記同胞其歡迎乎請認斯牌庶免武夫（石旁）混玉也

大號每瓶四角 二號每瓶二角半 三號每瓶一角半 四號每瓶一角

此膏香滑而不膩澤潤而不燥專治男女肌膚暗晦面皮粗糙於秋冬時手足皴拆或男子剃鬚後面皮損一用此膏自然寬滑如恆於炎暑盛夏之時用之可保顏色免爲烈曝所侵當熟汗發之際塗之能使肌膚[illegible]無不快或婦女修面發癢起疹粉鮮蟲咬癬疥等患搽之無不奏效如神凡洗面後常以此膏敷面能使容顏嬌嫩爲妍男則不啻美比潘安女則不減說如西子因數膏後儼然與傳粉無異且極與皮肉相食倫常用之可以無須別等之塗面宮粉與水粉也惟婦女塗面之粉多屬鉛質故曰鉛華須知鉛性最飲若久搽之能令皮膚糙澀膝理縮收致滑排灌之氣故好傳粉者色多萎黃但本行之雪花膏全無鉛質諸類不黏不膩無漬無痕誠修容清潔妙品也

大瓶三角半 小瓶二角

雙妹牌紫蘭花水

此香水乃選珠蘭花瓣煉而成攝來原質香味馥郁且清是以歐西人士最喜用之凡遇炎天酷暑試灑數滴於衣巾之中時與沐浴洗頭請傾少許在盆湯之內則疲憊者立刻神清困倦者登時氣爽矣

每罐價銀五角 大號每瓶五角

雙妹嘜生髮油

三號每瓶二角 四號每瓶一角 二號每瓶三角 批發格外克已

本行電話四千零六十九號〇各洋廣貨店均有發售

總發行所 杭州太平坊 上海南京路北四川路 廣生行有限公司

百代公司

百代公司爲天下最大之製造影戲機片家凡欲做影戲者請先來接洽保管週到安便營業發達也有一種小影戲機最爲家庭簡便之良好品每部洋一百八十五元又有一種學堂用者每部二百五十元不等並有大者價另議請至上海四川路九十號便是

中國精益眼鏡公司

中國第一家自製吃力克鏡片

貴客如有患目疾者本公司另有眼科專家醫治

北京分公司開設在前門外觀音寺西首第四十八號

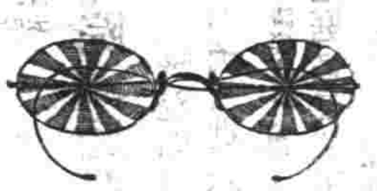

本公司自製各種光學鏡片讓承各界交口稱美即西洋各國光學專家亦稱爲我中華民國獨一無二之新製品 蓋非特驗目配光運機磨片量面裝架種種專門技術爲患眼諸君所目睹即無需精益求精力求新異固不敢以不對光之鏡片損人目光亦安肯以不真實之僞貨自損名譽 茲將本公司諸特色再佈於下（一）本公司係電光驗目室及磨片各機坊所組織故不論遠近各片均可（二）凡東西洋專家所能造者本公司無不能照造照配 [illegible] 接照各人面部裝配

上海南京路泥城橋東首電話三千八百九十五號

烹飪食物最簡易之法則

上海華人居戶之已舍去柴灶而改用煤氣灶者莫不知其清潔簡便實遠甚於用炭柴等爲燃料且煤氣灶可由上海自來火公司出借代爲裝設並不取資欲知詳細情形者請詢西藏路五號上海自來火公司工程處或南京路二十九號樣子間可也

意泰汽車公司廣告

本公司出租價目本係一律奈所備各車有頭二兩號頭號三十四馬力可坐七人二號二十四馬力祇坐五人雖同是精美新車而坐客多寡相去懸殊價若一律似欠公允爰自陰歷五月一日起改定價目如左（甲）頭號車第一小時五元第二小時四元至第三小時後論刻每刻鐘一元以次類推長租十二小時三十六元（乙）二號車第一小時四元第二小時三元第三小時後論刻每刻鐘七角五分以次類推長租十二小時廿四元按月長租每日四次每次一刻頭號車一百二十元二號車一百元接送江灣頭號車八元二號車六元接送戲園車站均用二號車仍照舊章車夫酒資任隨客便有多索者請即函告開設四馬路大新街電話二四二四

民影照相特別放大

價目 [illegible]

注意 [illegible]

陳玉方行書蘇詩屏四幅

定價大洋四角 裱好者加裱工大洋六角

轉聾爲聰

[illegible]

強種精血丸

精乃人體之膏油 血是人身之寶貝

補精補血效驗昭彰

[illegible]

大洋一元二角半每打十二元小瓶七角半每打七元二角

總發行上海中英大藥房

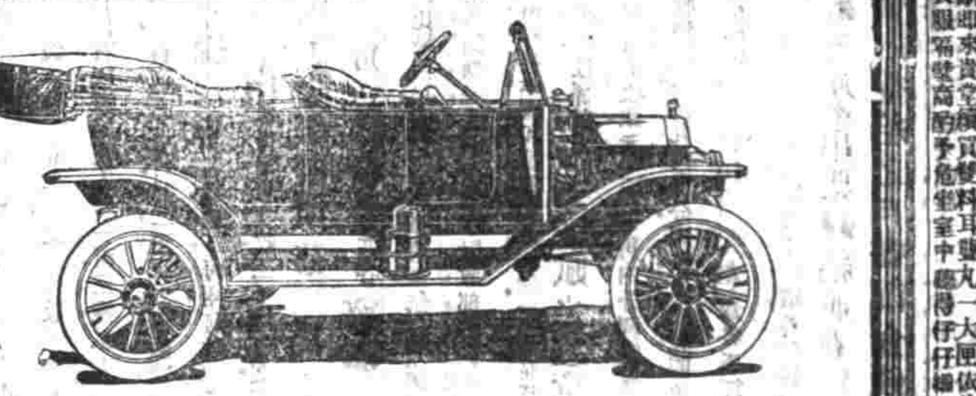

怡昌汽車公司

本公司經理美國奧佛蘭特廠及福特廠之各項頭等汽車或租或買均可出租無論日夜任客所便本公司設在法界二洋涇橋密采里間壁八十一至九十一號門牌電話四二五七號

Ford THE UNIVERSAL CAR

西門子電汽廠

本廠專造各種新式機器 謹略書於左以供 采覽 載客及裝貨鐵路電車 懸空或地中電車 礦中應用各種機器 發電廠各種機器材料 新發明省電華香燈泡 香忒燈泡 海陸軍用最新發明得律風根無線電報機器及探險燈 行軍電話電報兩用機 旅館劇場醫院炮台鐵路船上應用各種電氣材料 鑽石機 升降機 起重機 轉滾機 電汽鍊鋼機 各種抽水機 貯水所發電機 泉水發電機 電扇 電報機 電話機 軍用鑛用鐵路用傳信記號 火警記號 穿骨電光機 各種醫用電器 電汽船 避電具各種電綫 各種電表開關 其餘不及詳載 本廠特派電學機學礦學博士及學問優美之工程師 駐華以備 賜顧諸君垂詢一切 上海仁記路R字一號西門子電汽廠總行謹啓 分行設在天津北京漢口香港廣東青島等處

善財五十三參圖讚

[illegible]

曳蝦減麻姑仙壇記三本合裝

[illegible]

時報第三張

今天四大張

中華民國三年六月念三日星期二
舊歷甲寅年閏五月初一日

德商瑞生洋行

販運軍裝及各種機器

總行設上海　分行設漢口天津北京　於西歷一千八百六十七年設立

在中國承辦物料之最老家行

◎經理德京柏林城軍械機器廠之兵工廠機器該廠承辦成都新兵工廠全份槍彈機器及無烟藥廠機器全份歷辦龍華擴充槍子廠機器及江南製造局擴充槍廠機器之大部份

◎經理英國阿蘭士莊船炮廠該廠於西歷一千八百四十七年設立為世界最大最著名之製造戰艦廠兼造各種海軍陸路等炮並造水力機器起重機器及各種商船並全份船塢歷承中國政府訂造各種戰艦二十二艘海圻旗艦排水力四千五百噸及肇和巡洋練艦排水力二千七百五十噸

◎經理英國道勃生廠之紡紗機器該廠於西歷一千七百九十年設立歷承中國各紡紗廠訂購紡紗錠達二十萬枚又新紗廠亦在其內計錠鑪六萬五千枚

◎經理英國博明罕敦廠之製造鼓鑄銀銅元機器承辦中國各省銀銅局機器最夥之廠如廣東南京武昌等處均在其內並得有中國政府頒給最優等之證書

◎經理英國韋廉滑脫來父子廠及約翰海格父子廠之織呢機器該廠承辦北京清河溥利呢革公司之織呢機器

◎經理英國愛特華特滑脫廠之針釘機器承辦漢陽針釘廠之機器

◎經理美國司比洛脫華而特廠之麵粉機器該廠機器所出之麵粉在西歷一千九百十年南洋勸業會得有頭等獎憑

上海寧波路一號廣肇公所對面瑞生洋行啟

婦科降生丹

京都天寶齋婦科種子仙丹服後受胎極速不信有法可試。素未生蛋之雞飼以此丹半月後蛋自生矣盧言欺人罪我惟天夫婦人固無不育之理不育者即有病也然病多起於月經月經不調則非受孕之兆氣血不和必致經候失常諸恙所以叢生也凡經水不調前後無常或紅或紫或崩或淋或白帶淋漓或血海久寒子宮冷滯或經水不止或血枯而氣滯及種種惱怒憂悶心思鬱結致傷七情以致不能受孕者服此仙丹無不立效調和經水壯健其身疏其氣血所以能有孕也此丹功效甚多不能盡述凡屬婦人所患經病百病亦可治之全愈並善於保胎安胎養血育胎永遠不患小產…婦人服之身強自然懷孕生子…〔以下小字難辨〕

（古今藥王）

孕婦服此產必順胎兒健康種子仙丹每料一斤價洋八元半料四元起碼二元每盒洋五元外埠函購郵費另加

男子服此能固精種子衍慶九專治男子陽痿精冷服後即奏奇功每料每兩洋二元每盒一元

上海二馬路中市西鼎新里石庫門內〇另有分售處…

紅樓夢

此書與原本金玉緣一字不易之翻印本已經絕版坊間無從購買即藏書家亦不易得本館有鑒於此特向友人處借得原本刊印出版凡…〔以下小字難辨〕…每部三元…京正書局及北京天津…有正書局發行

筆記叢書　第一集

本書專取近代名人所作筆記擇其佳者彙印成編每集長或二三種短或六七種現先出第一集以後陸續出版第一集定價五角目次如下

參夾湖録此為夢麗後之記
隨園戲墨此為小紀者
雄林說筆此為何者
柏林說部此為某者
蠟屋雜録此為某者記

上海天津北京南京　有正書局

精神丸

尚治

精神衰弱 濕風 骨痛 心悸 陽萎等症

上海中法大藥房　每瓶五元小瓶一元

津浦鐵路開車時刻表

(民國二年十二月一號實行)

由天津開至浦口

站名	開車時刻
天津總站	上午五點十五分(慢車)濟南止；十點十分(尋常快車)浦口止；星期一三六下午七點零分(特別快車)
天津西站	上午五點三十五分(慢車)；十點三十一分(尋常)
滄州	上午九點四十五分(慢車)；下午一點四十三分(尋常)；十一點四十八分(特別)
德州	下午一點五十一分(慢車)；四點五十二分(尋常)；一點二十七分(特別)
濟南	上午七點十分慢車徐州止；下午八點零一分(尋常)；上午四點零九分(特別)
泰安	上午九點五十九分(慢車)；十點三十八分(尋常)；上午六點廿三分(特別)
兗州	下午十二點五十分(慢車)；一點二十九分(尋常)；上午八點三十六分(特別)
臨城	下午三點五十六分(慢車)；四點四十八分(尋常)；十點四十四分(特別)
徐州	下午一點四十五分慢車蚌埠止；上午七點十六分(尋常)；下午十二點四十分(特別)
夾溝	下午三點三十六分(慢車)；上午八點四十八分(尋常)
宿州	下午二點零四分(特別)
固鎮	下午五點五十六分(慢車)
蚌埠	上午十點二十三分(尋常)
臨淮關	上午五點四十五分慢車浦口止；十一點卅分(尋常)
明光	下午四點二十分(特別)
滁州	上午七點五十五分(慢車)；下午一點十三分(尋常)；五點卅九分(特別)
浦鎮	上午十一點五十三分(慢車)；下午三點十分(尋常)；七點卅九分(特別)
浦口	下午四點二十分(慢車)；下午十二點零三分(尋常)；九點零四分(特別)

由浦口開至天津

站名	開車時刻
浦口	下午二點廿分慢車蚌埠止；上午九點五十分(尋常)天津止；星期一下午二點四十分(特別)
浦鎮	上午十點零五分(尋常)
滁州	上午十點十三分(慢車)；十一點二十分(尋常)；十一點四十五分(特別)
明光	下午六點四十八分(慢車)；一點十八分(尋常)
臨淮關	上午十一點五十二分(慢車)
蚌埠	上午六點五分慢車徐州止；三點零一分(尋常)；二點三十三分(特別)
固鎮	下午七點三分(慢車)
宿州	四點零七分(尋常)
夾溝	下午九點四十四分(慢車)
徐州	五點四十九分(尋常)；五點二十一分(特別)
臨城	上午七點五分慢車濟南止；下午七點五十四分(尋常)；七點零二分(特別)
兗州	上午九點十六分；下午十一點四十一分(尋常)
泰安	上午十一點十六分；下午八點四十一分(特別)
濟南	上午八點四十分慢車天津止；下午三點二十分(尋常)；十點零四分(特別)
德州	下午一點零八分(慢車)；十一點五十五分(尋常)
滄州	下午四點十二分(慢車)；五點卅七分(尋常)；十一點零二分(特別)
天津西站	下午九點零五分(慢車)；二點五十六分(尋常)
天津總站	下午九點十六分(慢車)；三點零七分尋常快車到；十點卅五分特別快車到

下關浦口往來公度時刻表

下關：上午九點；下午一點；下午四點；關閉：下午十二點；下午一點三十五分；星期日
浦口：上午十點二十分；下午十二點四十分；下午一點三十五分；五點；星期日；下午二點十八分

滬杭鐵路開車時刻表

由上海開至閘口

站名	開車時刻
上海	上午八點正(快車)；九點五十分(慢車)；下午二點廿七分(區間車)；三點廿分(特別快車)
莘莊	上午八點廿五分(慢車)；十點三十一分(慢車)
松江	上午八點十五分(快車)；十一點四十五分(特別快車)；下午四點二十二分(區間車)
楓涇	上午九點五十九分(快車)；十二點三十四分(慢車)；下午三點廿六分(特別快車)；五點三十三分(區間車)
嘉善	上午十點三十一分(快車)；十二點二十七分(慢車)；下午五點二十二分(區間車)
嘉興	上午十一點四十四分(快車)；下午一點廿五分(區間車嘉興止)
硤石	上午十一點廿五分(快車)；下午三點五十五分(特別快車)
長安	下午十二點四十五分(慢車)
杭州	上午十二點三十五分(快車)；下午四點十五分；五點三十五分(特別快車)
閘口	下午六點正快車到

由閘口開至上海

站名	開車時刻
閘口	上午七點三十分(快車)；九點二十分(慢車)；下午二點四十五分(區間車)
杭州	上午八點正(快車)；下午三點二十分(慢車)
長安	上午十點四十分(區間車上海止)
硤石	上午十一點三十分(快車)；下午一點五十五分(特別快車)
嘉興	上午十二點五十分(快車)；下午二點五十分(慢車)
嘉善	上午八點五十五分(區間車)
楓涇	下午一點四十分(慢車)；二點十五分(區間車)
松江	上午十一點三十分(快車)；下午二點四十分(特別快車)
莘莊	上午十二點二十六分(慢車)
上海	下午五點三十分特別快車到

滬寧鐵路開車時刻表

由上海開至南京

站名	開車時刻
上海	上午七點卅五分(快車)；下午二點三十分(特別快車)；夜十一點二十分(夜車)
南翔	上午九點三十一分；下午一點二十六分(快車)
崑山	上午八點五十三分(快車)；十點三十三分；下午六點(快車)
蘇州	上午九點五十分；下午十一點四十三分(快車)
無錫	上午十點五十二分(快車)；下午一點十分；三點十三分(快車)
常州	上午十一點零一分；下午十二點廿二分(快車)
鎮江	上午十二點五十二分；下午四點二十三分(快車)
南京	下午七點十分快車到

由南京開至上海

站名	開車時刻
南京	上午八點廿分(快車)；下午十二點卅分；夜十一點(夜車)
鎮江	上午九點四十分(快車)；下午二點十五分
常州	上午十一點五十分；下午三點四十五分(快車)
無錫	上午十點十五分；下午二點四十分
蘇州	上午十一點三十分；下午五點二十分(快車)
崑山	下午十二點四十分
南翔	下午一點三十五分
上海	下午七點三十分快車到

德商瑞記洋行

本行經理德國最大名廠西門子電氣公司之德律風器具凡爲電氣所用物料無不全備如蒙惠顧價廉　並辦德國名廠益吉之電燈及一切電氣需用物料並美國著名

分行開設在　香港　廣州　九江　漢口　重慶　天津　牛莊　南京　長沙　外國總行在　英京倫敦　德京柏林　美京紐約

清儀閣金石文字拓片

此張叔未先生手拓金石各器拓片每片有翁覃溪題誌後面復有單長跋精印一冊定價大洋一角半

上海望平街有正書局及北京天津蘇州南京分局同啟

股票交通公司

本公司專經理買賣各種股票交易有現成股票出售價額大減電話八一八

日本第一國手　圍棋譜

圍棋一道發明于中國日人始創新法神化不測…上海北京天津蘇州有正書局

進口輪船

日期	船名	由	公司
六月念二日(念九)禮拜一進口	福平	由秦皇島	開平礦務局
	和生	由膠州	怡和洋行
	新銘	由烟台	招商總局
	樂生	由香港	太古公司
	重州	由香港	怡和洋行
	神戶丸	由大連	郵船會社
	南陽丸	由長江	日清公司
	廣大	由香港	招商總局
	大通	由長江	太古公司
	江永	由長江	招商總局

出口輪船

日期	船名	開往	公司
六月廿三日(初一)禮拜二出口	宜昌	開往烟台牛莊	太古公司
	大臣	開往烟台青島天津	大連事實公司
	可貴	開往寧山舟山	寧紹公司
	榮後丸	上午十點半開往日本	郵船會社
	南陽丸	開往長江	日清公司
	台東丸	午前十一時開往台灣	大阪洋行
	江天	開往寧波	招商總局
	吉和	開往長江	怡和洋行
	瑞生	開往汕頭香港	怡和洋行
	開平	開往秦皇島	開平礦務局
	和生	開往仁川安東	怡和洋行
	津州	開往神戶新加坡	太古公司
	南生	開往吉利吉打	怡和洋行
六月念四日(初二)禮拜三出口	大通	開往長江	太古公司
	蘆州	開往香港廣東	太古公司
	大昇	開往溫州	大達公司
	江永	開往長江	招商總局
	興華	開往廈門	招商總局
	新北京	開往寧波	太古公司
	甯紹	開往寧波	寧紹公司
	安平	開往天津	招商總局
	景星	開往烟台天津	怡和洋行
六月念五日(初三)禮拜四出口	大利丸	開往長江	日清公司
	福平	開往天津	開平礦務局
	可貴	開往石浦海門	寧紹公司
	大德	開往揚州	大達公司
六月念六日(初四)禮拜五出口	宮崎丸	午前十一時開往香港歐洲	郵船會社
	鎮安	開往青島	太古公司
	德興	開往長江	鴻安公司
六月念七日(初五)禮拜六出口	岳陽丸	開往長江	日清公司
	春日丸	午後一點半開往日本	郵船會社
六月念八日(初六)禮拜日出口	美利	開往長江	美最時行

外國輪船出口日期

船名	日期	公司
以安夫文	二十七日開往美國	奧公司
特南	二十七日開往新門	太平公司
生孛克	二十八日開往美洲	昌興公司
日本皇后	二十八日開往美洲	昌興公司
麥司尼麥	二十九日開往	瑞記洋行
魯麥	三十日開往花旗	英公司
海力拿克	三十日開往倫敦	英公司
海麥立拉	三十日開往倫敦	英公司

中華郵政局收信時刻

地點	日期	時刻
福州	念二	上午七點半
香港廣東	又	又
日本	又	八點
美洲	又	九點
公司	又	又

民影照相特別放大

價目　四寸二張五角加印每張一角　八寸二張二元加印每張六角　…

注意…本館開設…上海…大馬路…

陳王方行書蘇詩屏四幅

定價大洋四角　裝者加裱工大洋六角　…寄費…

地方要聞

⊙山左近事記

▲濟南地方宣告解嚴 去秋南京亂事發生濟南地近蘇境黨人潛伏人心頗爲不靖曾由靳都督宣告戒嚴近月以來地方漸就安寧本月六日都督府已奉到大元帥電令着即宣告解嚴仍飭隨時嚴督軍警密秘防範以維治安云云聞已令行司令部遵照布告周知矣

▲司令部行將改組 陸軍四十七旅旅長張樹元前奉大總統命令任命爲省城及商埠總司令官專司稽查亂黨保衛地方現在濟南戒嚴令已經取銷昨聞張君奉到都督府令將所有省城及商埠司令署即一律裁撤並由大總統策令改任張君爲衛戍總司令飭即將該署改組呈報云云張君奉令後現正着手組織想該署局面不久又當一變也

▲展覽會游覽隨筆 展覽會開幕已經數日游客甚爲擁擠該會入場券每紙需銅幣六枚如欲入金石參考館游覽者尚須另以銅幣十枚購入場券現聞在市場陳列之商務印書館五洲大藥房等以會場索費太重遊客裹足市場必受其影響擬聯合各商家懇請該會免收入場費聞該會職員現議擬在市場之旁另開一門凡入市場遊覽者概不取費以維商業其由正門入陳列室者則仍擬收費云 陸軍第五師軍樂隊現奉部督命令在園香雅集茶社東首之四面亭內連番奏樂以示歡迎來賓之意並有該師隊兵輪屯在會場梭巡以維秩序 商埠警察廳奉民政長命令着俟開會時添派警士四十名分設臨時崗位於開會之日即派巡官一名帶同警士在會場內設立分駐所分別佈置崗位矣 該會市場全係蓆棚蓋預防火燭起見已商准電燈公司在會場設立事務所凡各商家均一律裝置電燈其用煤油燈者亦須一律安罩如查有點燃豆油燈者即罰洋若干元云 商埠局衛生處在該會場內分設清水缸數十隻內貯清水專供噴洒道路之用缸上並貼有字條書擅用此水者罰洋五元云 陳列所內各品物均註有價目惟暫時並不售賣須俟審查手續完竣始行出售云 日商日華公司亦在會場設攤售賣並於門首分送優待券凡入會者每人贈以仁丹樣包一小包云 陽春劇社雖已開幕惟各色名角均未到齊故座客不甚擁擠 該會定章凡持券入陳列部者須在門首剪票方可入內惟每票只許入覽一次不得出而復入[illegible]

⊙江蘇縣知事月支經費

韓巡按現將江蘇六十縣知事經費重行核減所減之數通飭各縣自七月一號起按照此次減定數目開支計開 江寧 吳縣 上海 三縣每月一千八百元 丹徒一縣每月一千七百一十元 常熟 崑山 吳江 松江 太倉 武進 無錫 宜興 江都 九縣每月一千七百元 淮陰 銅山 兩縣每月一千六百元 江浦 六合 興化 泰縣 高郵 南匯 青浦 寶山 江陰 丹陽 南通 如皋 淮安 鹽城 邳縣 宿遷 東海 崇明 十八縣每月一千一百六十元 句容 [illegible] 東台 寶應 奉賢 金山 嘉定 清江 金壇 溧陽 海門 泰興 [illegible] 漣水 阜寧 [illegible] 豐縣 沛縣 蕭縣 睢寧 [illegible] 二十一縣每月九百九十元 [illegible] 高淳 川沙 贛榆 [illegible] 五縣每月八百一十元 揚中一縣每月七百六十五元 洞庭東西山每月各五百三十六元四角 總共每月七萬四千九百六十七元八角

⊙余沈壽女士呈農商部文

具呈女士余沈壽蘇州吳縣人爲請政府開誠布公償還商明有案之繡像代價事竊於本年六月由蘇州商會抄示鈞批內開原呈對於本部前批反覆發辯並無切實証據此項繡像前部原無指令余沈壽承繡之明文該科應交何人製作前部旣未過問如該科遽敢擅任教授之外爲自營之計何以於此項繡像製作未成時未先聲明將來脫售須承領代價及政府作贈禮時亦未聲明須由政府償還代價方能作贈且此項繡像當然爲該科工藝品並非余沈壽個人之製作等因竊按鈞意不惟不承認製作代價並欲將壽之製作而亦不承認之於何以解於前次鈞批所已承認之以該前總教習藝術精良曾由政府商由義國王室特獎珍飾等語至聲明一節於製作未成時旣無聲明之必要於作爲贈禮時旣由政府商是政府已承認製作人所有權利之証自無須再事聲明鈞批又謂查是年十一月該科呈呈十月份報銷清冊內料本項下開一嘖各色緞料市綾銀三十三兩八錢六分二嘖洋紗零添花線花針銀十兩三錢一分[illegible]是關於此項繡像製作費用已包括於上列各項公帳之內報銷有案即爲政府出有製本之証[illegible]查此項各種料本之報銷在繡工料幾於無月無之可以覆按實係學生所用之料本並非繡像所用之料[illegible]勸業會內時萬衆共覩係純一黑色之日本綢料並未羅用各色緞料亦無忽緞忽綾忽洋紗之理者云或緞或綾或洋紗故鈞批有包括在內之字樣則爲眞須有之接語此物料之不符者一且繡高祗二尺萬無用綢料銀三十三兩八錢六分之理此綢本之不符者二且此項繡像係極精之製品不散付諸生[illegible]恐致損壞陳列南洋時衆所共見並未加有裱工此裝潢之不符者三[illegible]報銷義君后兩繡像須經年累月[illegible]料在是月旣裱亦在是月同時報銷之理此事理之不符者四且鈞批謂是年十月之該科料本報銷册自宣統元年十月而至[illegible]宣統二年五月[illegible]由壽派人赴[illegible]洋勸業會[illegible]無於上年十月繡像未成時已經付裱列入報銷册之理此年月之不符者五其他各料無俟贅言此皆可証明鈞批誤將該科月報册內學生所用之料本作爲此項繡像之料本遂謂該科報銷有案即作爲已由政府出有製本之證(更不思料本者物料之本製本者工作之本尙未可併爲一談)斥壽前呈爲妄辯謂請領代價爲希圖嘗試且謂以後無論如何措詞概不批示[illegible]鈞批所據活支項下開支[illegible]義皇后等繡像六幅先付銀五十六兩八錢此費確係出自公家[illegible]已於前呈內自願減去一千兩之代價以報政府在當時政府豈不知係未出自公家亦不必以爲溢報十餘兩銀之繡[illegible]代價而全忘其二千兩之繡價故作贈禮時向壽俯商即爲政府已承認此項繡像爲製作人所有權利之證政府旣承認於前者自不應不承認於後且壽前呈內明明有三要點而鈞批於壽第三要點曾聞政府旣以自有之物特贈外國王室何以須先與製作之人事前商明云云未奉明白批示即奉鈞批謂無論如何措詞概不批示之拒絕更何以服壽之心而杜天下之口[illegible]壽更有進者[illegible]鈞威天下事當平心靜氣思之壽年餘之孤詣苦心成此繡像中外歡迎政府作贈禮後即邀義君后歎賞中國美術之卓絕[illegible]政府以最高級之聖瑪利實星不可謂非國家無上之光榮無價値之可言政府所得者巳不止三千磅之代價壽不無微勞於國家政府不惟不獎之其結果乃因請領此項商明有案政府承認在前之繡像代價干觸鈞嚴博得妄辯及希圖嘗試字樣之代價即不爲壽惜其如政體何爲此仍請政府開誠布公償還此項價値在前商明有案政府承認於前之繡像代價以全國體而示大公謹呈

地方通信

○北京通信

▲小猪投標農事試驗場 京東三河縣屬黃莊王姓家所畜母猪前產出小猪十二頭各色雜出各報咱傳聞奕蕊由警廳將所產之小猪購買送入農事試驗場以供衆覽特將警廳來函具登於左逕啟者查日前各報登載京東三河縣屬黃莊鐵王姓家所畜母猪產出小猪十二頭有四頭純黑色八頭係紅黃藍白黑五色俱全等語復據本廳偵探因事路過該處亦將所見母猪情形報廳惟自各報登載後無知愚民各逞臆說紛紜怪誕多屬不經本廳以事出離奇特派人前赴王姓家將所產花猪尙稱七頭價購來京毛色黃黑不一稍異常猪毛色不同各報登載及外間傳說徒逞異談適非事實茲已由本廳將花猪七頭送交農事試驗場暇養以供衆覽相應函請各報登載俾衆釋疑而免謠惑云云京師警察廳啓

○吉林通信

▲拆閣毀像 吉省巡按使署後園雙陽縣黃天教首領蔡國山就捕後處置靈岩閣辦法迭與軍使商議其結果即電飭宋知事兆麟迅速會明靈岩閣房間地段及歸該閣所有之房產一律由該知事派員監視拆毀所有磚瓦木料等項均零星出售准附近商民任戶自由購買定價務須低廉至於偶像或不能出賣之件(即神像龜蝦供器等項)應即悉予焚燬以絕後患其案犯等二名擬於日內即押解赴都訊辦

▲吉長路營業報告 吉長鐵路自昨年以來收入純益與日本南滿鐵路相並(以里數對收入數平均計)本年五月分上下乘客共三萬二千八百二十八人票價四萬三千二百十一元零貨物運價共十一萬九千零二元兩共收入十六萬二千三百十三元然比前月尙減收五萬四千二百五十四元以現當農忙之頃正商工百業消沉時期也

○廣東通信

▲警廳呈請停止焚燬紙幣 粵省警察廳呈覆巡按使云爲呈覆事前奉鈞署第七百八十九號訓令以焚燬紙幣有獎義會由巡警廳[illegible]一律除原文有案邊免重叙外後開如不遵原訂章程辦理日趨於賭博之途應即呈明察核以憑分別禁止倘與原章符合即予照常辦理可也等因奉此當即會同前維持紙幣委員會將原訂規則與現行紙幣有獎義會辦事簡章及現行章程互相比較原訂規則係多數人每簽不過粗具大綱該有獎義會現行辦法與原章有無違背尙難遽斷惟觀其表面則以提倡紙幣爲詞而核其內容則爲開投歸頭相等外間多指其託提倡之名行賭博之實官廳旣無未標明文該會似無存立餘地且查當日倡辦此會係在維持紙幣委員會未曾取銷本省紙幣未定收回辦法以前現委員會旣將取銷本省紙幣亦不日收回此等獎會旣無設立之理由且恐各屬爭相仿效糾正無人轉爲保險流弊百出除呈都督外應請巡按使勸令停止以免繁混而息浮言謹呈

▲三年度歲入預算一覽表 廣東三年度國家歲入預算及最近新籌各欵調査一覽表計開(一經常收入)田賦四百零六萬四千八百九十五元厘金四百二十九萬六千五百六十五元七毫四仙鹽稅一萬六千零八十八元契稅八十一萬一千六百五十四元五毫當稅二十六萬九千六百零八元烟稅五十四萬五千元酒稅一百八十二萬零五百一十三元漁業稅二萬八千八百零五元印花稅五萬零九百六十八元礦稅餉三十一萬五千九百七十二元(官業收入)官銀錢局餘利一百二十七萬二千六百九十一元(雜欵收入)司法收入一十四萬零四百九十元官欵生息五萬四千一百零五元其他雜項收入一十三萬零五百二十一元(臨時收入)田賦五十二萬一千七百六十元厘金五百四十一元集欵收入司法收入四千三百六十二元官物變價一百二十六萬元官欵續還二萬元罰欵三萬二千五百三十六元經常臨時總計一千五百七十六萬一千九百七十四元新籌各欵田賦七十八萬元厘金一百二十二萬元當稅十萬元烟稅三十萬元屠猪捐二十萬元花筵捐四十萬元

▲偷運烟膏之鬼蜮伎倆 粵公署昨據萬縣知事報稱奉令禁烟以來烟土客店頓知攝伏漸見絕跡乃現有奸商在安南廣州灣等處偷運烟膏潛入內地[illegible]往防不勝防査此項烟膏係用銅罐裝水浸不入[illegible]鬼計多端出人意表檢査不易若不嚴密偵查烟禁前途何堪設想請轉知瓊海關卡當船入口時詳細搜査俾烟膏無從運入內地情自易停止[illegible]以奸商偷運者屢出不窮實於烟禁前途大有障礙已函請瓊崖[illegible]及瓊海關監督並指令瓊州稅廠委員嚴飭所屬驗卡一體知照如有夠知此項弊端立即緝拿從重罰辦云

○鎮江通信

▲整頓典押 丹徒縣劉知事昨接韓巡按使令開光復以後各處稅典有請閉而無報開滿稅因之減損貧民告貸無門推由時局多故經濟困難然有心匿稅轉圖質押亦所不免亟應嚴加整頓仰各該知事査明境內如有開設質押代步分典等一切無帖匿稅之典飭令按照公衆向章取具同業保結及鄰里切結並遵照木榜規條由縣加結轉呈本公署核准咨轉國稅廳籌備處給帖升稅如違即勒令停閉云云想當遵照辦理矣

▲派兵保護鐵路 自由鎮至京一段鐵路關係第二師派兵駐護近因第二師辦理休伍事宜駐紮該處之兵士均已調回維劍下伏莽未清謠言紛起仍應實力保護以重路政故由該管護局詳請都督令飭鎮江鎮守使派兵護護施鎮守使奉文後已令第五師第二十團張團長分派兵隊前往高資一帶駐紮矣

▲添設稽核造報所 距鎮江四十里之十二圩地方係鹽務總棧之集向設有儀徵緝私總棧茲又添設稽核造報所由中央政府鹽務署英人安德生君爲該所鹽務稽查員經理一切並委任林孝[illegible]爲鹽務收稅員焦作林爲繙譯員該員等已於日前蒞圩由儀棧倪總辦派員招待暫借該棧西花廳房屋爲辦公之所不日即到所任事矣

○揚州通信

▲出品會評議員選定 揚州江都縣籌辦巴拿馬賽會出品早經運滬現上海巴拿馬出品展覽會亟須審査之時函咨各縣知事請公舉評議員每縣三人以便來滬開評議會評議一切江都縣知事謝元洪接函後當即會同士紳[illegible]三人舉定商會[illegible]選擇任爲[illegible]昨今兩日已將評議員三人[illegible]三君均係素有名望對于[illegible]

戒煙諸君注意
戒烟新藥 戒烟必讀 總經售處
新藥戒烟社 第二分售處 各埠總經售處 總發行所

敬謝 驗製 壯陽廣嗣金丹 得一索男

評議一事必有心得已準備出發赴滬矣

▲時疫病之可危　揚州因今年天氣不正雨水稀少以致氣候異常時疫流行前次天花喉痧盛行死亡者動以千計因雨水甚不意日來又因久不見雨乾燥之狀漸現近日郡城內發生一種疫氣名曰吊腳痧俗曰霍亂傳染者甚速一患疫即不可救治以致死亡相繼前有人人自危之象紅十字會附設之揚州醫院救治新病約占百分之六十該院醫士陳君瑞辰有鑒于斯病之危險恐一人之識見難廣與城內有名之醫士等討論療治之法以重人道而期廣見云噫若該醫士者可謂熱心矣

▲鹽政警察之勸捐　本邑警察項下補助各項費用月約萬計揚城警察經費名雖商捐而實則全依賴警務項下補助之二千八百圓爲揚注各項額商捐恐有不濟之虞現因警察費司長有將補助他項之經費收爲自辦鹽政警察以保護兩淮各處鹽務以免事事仰給於人而有稱閱之解聞先以開辦鹽政警察講習所造就專門人才俟再開辦云

▲輪船公司之要好　揚州內河小輪公司原有日清鎮生昌招商三公司後因交通日便生意日增二較之義不免起競爭之心於是有永和者出現矣互相抗衡相持年餘始有和事老出爲排解加入三公司爲四公司以便利益均沾不意又有所謂天泰公司者亦因有利可圖前次復與四公司爲難大起競爭幾至勢不兩立以致彼此損失頗鉅將恐得漁翁之利現聞又有人出爲調和以後互相交好不再抗衡以免他人之得漁利援永和例加入四公司爲五公司以後一切權利平均無稍偏畸業已說合成熟行將實行從此和洽永久亦可謂幸事然來日方長難免無後起者之細起一可無不可且不六公司七公司等名稱在人意料中乎

▲查烟冒充者之害辱　揚州近日烟禁稍弛所屬一般慣作竹槓生涯者遂藉此以圖利受其害者指不勝數昨有李錦榮者向以往來鎮上販土爲生獲利頗厚近被黃少清等二人知覺不動聲色將李某拿住警察保奉縣長委任查烟者官了私休恐嚇長便而李某亦係素有經驗者知係假偽一面佯諾私休一面密遣使人報告縣署派江都警隊緝拿將該偽查烟員黃等二人一併拘獲訊問據供不諱刻將該偽查烟員游街三日以示懲儆一面將販土之李某亦加處罰聞冒充查烟之人俱係身服華麗衣履所謂有亦少爺也如黃少清者亦係赫赫有名之大少也被此一番審辱一般有同病相憐者當可稍斂跡矣

▲巡警教練所預備畢業　揚州警察事務所所附設之教練所第五班學生原定三月畢業後奉江蘇巡按使令飭將畢業期限延長至六個月該所遵辦在案現已計算亦已扣足六月聞爲應畢業之期照章呈請縣長考試卒業發給文憑現已定於本月二十二日起開始考試一俟考驗即當給憑分往各別實地練習再選新班入內練習云

◎蘇州通信

▲城外劫案之駭聞（小八）　蘇垣閶門外業家弄中小木橋巷內有金裕興當熟小布莊蘇星甫生意頗爲發達二十七晚八點鐘時店夥職業初睡忽來形似退伍兵襤褸者四人聲稱找尋痴人闖入店堂各在身邊取出槍械嚇退衆夥不許聲張當將司賬者用繩細縛適痴人聞聲出視亦被捆住手又咽喉殺致悶斃該匪等遂大肆搜尋內順手將地板撬起方磚下所藏之銀洋二千八百餘元悉行取去分置各人腰間呼嘯一聲而出該夥等趕即出外鳴警追捕已不及名報知閶胥盤區警察長率士珍立以電話報告警廳並駐紮閶馬路之憲兵分隊所委崗兵警絡繹而至咸往該店勘驗一面由憲兵警察分頭至各旅館查察有無形迹可疑之人搜捕宇夜而迄無蹤跡是日城門又格外早閉攘於外者頗不乏人云惟該處雖非孔道通近市廛時在黃昏尚非深夜而該匪竟敢持槍行劫殊屬膽大妄爲且何由知該店之洋藏在地下僅步而入隨手取得如行熟路如探囊物殊爲可異耳

▲蘇州警界人員之調差（忙）　蘇州警察廳內部各事經孫廳長改組就緒後業於前日開會議決施行茲悉孫廳長已將更調各員交錢發表總務科長一差日縟改調上海稅務所所長後本以司法科長謝賓華兼攝其事現經孫廳長因該科事繁責重非精明幹練熟悉蘇垣情形之員不能勝任愉快故特以行政科長安靜調長該科而另委宋君長行政俾得各專責任又以各區警佐辦公解釋以來司法事務較前增多十倍而遞日刑事者除謝賓華科長外祇有科員仲鐵如一人未免勞形本署愛特將偵探課員潘鴻昌調入幫同審判以資助理所有偵探事宜即責成該隊隊長潘鴻俊兼任云

▲又吳縣公署警察課員申彤藻本係蘇省警察學堂畢業出身任事素稱頗著能名現忽奉調充陸軍測量局委員遺差昨經楊知事遴委徐州人苗某接任又該署警務所所長查亮采昨亦自請辭職已奉照准惟繼其任者尚未委定何人故查君一時猶不能交卸耳

書　件

陸軍部制定礮兵馭法教範

第一　總則

第一　馭法教育以本諸操典所要求練習馭術使輓馬之調教完全爲目的

第二　盡其礮種固有任務所必要之運動性礮兵宜竭力要求然非馭術熟練與馬匹之調教完全不爲功故馭手須依正確扶助從其所欲以使馬得柔軟保平衡而於各種地形天候以發揚其持久力及速度爲要

第三　教育及調教宜循序漸進以次實施於困難地形天候俾得發揮其固之自信力涵養敢爲之氣象與堅忍不拔之精神且增進人馬之强健爲此時所最宜注意者

第四　野礮兵之速度一分間慢步八十六米達快步二百十米達跑步三百十米達其以快步繼續行進時則可縮爲百八十米達　山礮兵之速度一分間慢步八十六米達快步百四十五米達重礮兵之速度一分間慢步八十六米達快步百四十五米達有時或伸至二百十米達者跑步約三百十米達但限於短距離時行之以上之速度有時得適宜伸縮　爲規正步度可於練兵場地各種步度設立標杆

第五　本教範在野礮兵及重礮兵均就其馬套記載要領即其他之事數亦當準此施行

第六　本教範凡關於馬術未經明示之事項可準馬術教範施行

第七　第一部以兵卒所應練習之課目爲主　第二部以新馬調教之方法爲主　舊馬之矯正亦應準此施行

第一部　馭術

第一章　野礮兵及重礮兵之馭術

要則

第一　馭術之敎育以使馭手練習馭輓馬如一馬於各種步度各種運動各種地形皆同各馬以輓曳車輛之術俾得輓曳自在且發達輓馬之體力增進輓曳之意思以發揮其最大之能力爲主眼

第二　馭術雖以熟練之馬術爲基礎期其進步然車輛之運動依馭手及各馬協同一致方著成效而與各馬之各個馭術異其旨趣故教官宜竭盡心力使馭手於馭輓馬之方法十分了解且習熟之爲要

第三　教官初於馬場或平坦地施行漸及於不齊地終則演習難路及障礙物之通過以促其進步又車輛宜逐次增加重量直至戰時重量止

第四　教官於演習中當觀察一般進步之狀況及馬匹之狀態而定運動之緊簡步度之緩急至進止緩進尤宜深急

第一節　輓馬具之裝御

要旨

第五　輓馬具所以維持人馬與材料之聯絡者也其裝法得宜與否於人馬之活動力大有關係故始終當注意維持其適度爲要

第六　裝輓馬具須按鞍輓具及勒之順序至脫卸則反其順序行之

第七　輓具及勒須伸縮自在欲須使各適應於其部且左右對稱爲要

第八　檢查鞍之適否使馬正立於平地將其頭稍向上揚不用鞍墊將鞍褥置於馬背使其前端在肩胛骨上端約二指幅其於馬背上不動應與背相接鞍甲及背線全離鞍褥後尾應稍高者爲鞍之最適合者也有時依鞍褥之修正使鞍適合於馬體復使用之以確定其適否

第九　檢查馬裝之適否不僅於停止間以正之姿勢行之且套駕而俾其行進就運動間之狀態檢查爲裝鞍之裝法

第十　在服馬則依馬術教範第一部第二章所載方法行之驂馬則準服馬裝法施行但鞍褥須六折使其前端在肩胛骨之後端

輓具之裝法

第十一　裝輓具於服馬時將頸上革向裏以兩手近其定鐶革而握住綏喉革使頸上革向下於此革與綏喉革（在後馬與首革一併）之間入以馬頭旋轉輓具與其位置於綏喉革扣頸上革之對扣革於頸上革托鐶將輓革輓革鈎鐶上脫輓革而托於鞍之後方（在後馬與袴革一併）假托於馬背由乃至右方將其輓革之控革提子扣於控革托革通控革之定鐶革於肚帶中央部之鐶而放下右方之鐙到馬後置馬尾於鞦之尾（在後馬當於御袴革後）鞦於鞍尾俾得適度伸縮然後結鞦索成爲一孔通其孔與兩輓鎖於束索處（在後馬只通兩輓鎖）而之扣緊次至馬左側將其方輓革之控革提子扣於控革托革將其對扣革與定鐶革扣妥而放下左方之鐙裝輓具時應注意之件如左

一　綏喉革宜水平其下緣以在肩端之上方爲適度　二　支轅桿端之重量於首革故首革之位置以與轅鐵相須俾轅桿殆能水平爲要　三　袴革與平長革共其爲一直線其後端以在臀端下方而水平爲適度　四　袴革與臀部間以置一拳略能自由移動爲適度　五　鞦非防鞍之前出乃維持袴革成袴革鈎等於適度之位置者也若裝置過緊則妨礙尾根或妨馬之運動故裝鞦與袴革之間以得置一拳尾根與尾根下端之間以得三指爲適度　六　輓革控革之提子乃保持綏喉革輓革及平長革使得其適度之位置者也故其長須與頸上革及輓革鈎革等相須而使輓革及平長革務各爲一直線爲要　七　前中後馬套調各馬之輓索張緊時各馬之輓革及輓索不呈折線狀自前馬之輓索鈎鐶以至後馬之輓索鈎成一直線爲要

第十二　裝輓具於驂馬可準服馬裝法行之但須使輓革控革定鐶革之端在右方

（未完）

要　聞

福建巡按使許世英呈送福建公署應行甄別各員證明文件履歷考語文

爲呈送事前奉國務院第三七三號訓令據銓敘局呈稱本年三月二十六日奉院令內開前據銓敘局呈請擬定各地方薦任以上文官甄別辦法業經由院轉呈奉大總統批准在案現在中央行政官第一次甄別行將辦理完竣所有各地方存任以上文官甄別自應仍由高等甄別委員會賡續舉辦除各省縣知事應照知事任用條例及知事俟甄試調考完竣再行分別辦理外其餘各地方存任以上文官應行調取履歷及預備各事宜即由銓敘局擬速籌辦以便定期舉行此令等因查甄別本法之規定以資格之不同而甄別方法施行各異且各省距京道途遠近懸隔往返調查頗費時日現經本局擬定調取履歷冊式與學識經驗所係資格刊列在前其係由學校畢業者即應在第一欄內照式據實填註並應將文憑或證書隨文呈送其保舉任官吏者即應在第二欄內照式據實填註並應將證明憑照或札件隨文呈送其未任本官以前無辦行政事務之成績即應詳細填註於第三欄內其曾任本官以後辦理行政事務之成績即應詳細填註於第四欄內均應將所閱文件隨文呈送詳實考核至加具考語一節其係屬民政長直轄者應由各該民政長分別加具切實考語其非民政長直轄如特派交涉員海關常關監督局長關稅廳長審計分處處長鹽運使權運運銷局長等官以及簡任薦任官之屬於各部而分駐各省辦事者均屬文官範圍以內者分由各主管官署調取履歷亦多費周折擬請仍行委託各該民政長將履歷冊紙就近轉發調查彙送到院再發交本局分送各主管長官加具考語似此變通辦理庶可省手續而免稽延除各縣知事應遵照院令俟內務部調考完竣再行分別辦理及司法官技術官係另有特別法律規定當然不在此限外共餘凡屬存任以上文官任命屆滿一年者均應一體甄別茲特將印就履歷冊紙檢送一千六百八十分擬每省分送八十分應請令飭各該民政長收到此項調取履歷冊紙迅即轉發應行甄別各員照式填註從速調齊送院發交本局辦理又查甄別本法久經奉大總統敎令公布施行惟條文簡括恐解釋不免多所誤會爰將本法詳加詮註函送法制局覆核亦經刷印一千六百八十分擬請連同調取履歷冊紙一併分發各省俾應行甄別各員有所參考如有不敷即應令飭各該令等因奉此遵查此次甄別辦法係除各縣知事及司法官技術官不在此限其餘所有存任以上文官任命屆滿一年者均應一體甄別當將原頒履歷冊紙並甄別本法詮註照式刊發各機關局署一體遵辦去後茲據本公署一處兩司各職員照式填註請加考語前來除內務司教育科科長王震學係未屆任命人員應俟屆滿一年再行辦理外查內務司長黃懋鑫財政司長陳之麟總務處第一科科長陳崇豫第三科科長韓其楫內務司第一科科長陳恩鏜第二科科長劉敏內務司實業科科長陳彧財政司第一科科長張國鈞第二科科長郭朗壽均係存任以上文官任命屆滿一年者核與此次甄別規定資格相符又總務處第二科科長李景曦雖任科長未滿一年惟查該員於民國元年曾署石城縣知事在任一年零三個月亦應附送甄別理合連同各該員履歷並呈據各附件由世英覆核加具切實考語呈請大總統鑒核俯賜准予飭交政事堂銓敘局辦理此外各官署存任以上文官履歷應俟續齊再行彙文並送至此次各該員呈送附件共八冊並請飭交政事堂銓敘局點收俟甄別後發還各該員收執實爲公便謹呈奉批令交銓敘局查照辦理附件履歷冊併發此批

時　評　二

◉農商部不認舊債（笑）

▲先儒以爲狠也

讀余沈壽之呈文與農商部之批示夫人而知其曲在部蓋其批中矛盾謬戾之處不一而足其實部中窘狀誰不知之苟能加以撫慰錫之榮典此種惠而不費之舉落得做此人情而乃老羞成怒訑訑之聲色拒人以大部之尊嚴而反爲婦人所訕笑竊爲農商部諸公齒冷也

戒煙諸君注意
新藥戒烟社㊂第二分售處
各埠總經售處
新藥戒烟必讀
戒烟發行所
敬謝
製壯陽廣嗣金丹得一索男

安徽法學社出版新書

二元 民國僑約彙編 一角 國際訴訟條約 一冊定價大洋四角 郵費七分 約章新編一冊是書分二編 宣統條約 [illegible]

分銷處 上海三馬路 晝錦里 廣居

上海司法實記 一至八冊 再版三版 廣告

[illegible]

大舞臺特別拿手好戲（初一夜）

七歲紅 賈璧雲 呂月樵 李春來 小達子 王永利 呂月樵 新茶花 [illegible]

羣仙茶園初一夜戲 正廳一角

陳長庚 小桂月樓 草上飛 林黛玉 翁梅倩 林黛玉 白蛇傳 [illegible]

法界迎仙鳳舞臺男女合演

閏五月初一夜准演

小鳳池 謝秀鳳 筱王祥 吉菊芬 瑞雲 陸麒麟 童美玉 趙玉 [illegible]

寶善街丹桂茶園初一夜

小桃紅 趙鳳雲 趙素雲 趙鐵山 小奎官 趙紫雲 十三旦 張文艷 恩曉峰 趙鐵山 [illegible]

第一臺托友挽留第一著名鬚生

孫菊仙

初二夜 硃砂痣 初三夜 浣紗計 初四夜 桑園寄子

商辦鏡花戲園 新編玉夔龍

閏五月初一夜特別拿手好戲

任子辰 陳兆峯 史亦奎 陳也秦 陳素雲 陳小貴 林芳錦 小鳳彩 胡鳳林 陳鳳仙 張寶香 楊子和 洪春益 後本琴簫緣

石路天仙舊址 電話二八四八

新民社

靈隱 寒梅 憐影 正秋 優游 死恐 半梅 悲世 鏡花 素素

全體社員 閏五月初一夜 特請編新古裝歷史戲 葉小鳳先生 ◎

花木蘭

代父從軍

[illegible]

競舞臺閏五月初一夜戲

價目 注意 趙文連 周鳳文 夏月潤 夏月珊 毛韻珂 馮子和 周鳳文 [illegible]

第一臺初一夜特頒拿手好戲

大減價 注意 孟鴻群 李少棠 小楊月樓 趙君玉 朱素雲 蓋叫天 張德俊 趙君玉 [illegible]

法界歌舞臺原址新開

覺民新戲院

亞西亞中國最新影戲

特請天聲社全體社員

閏五月初一星期二夜戲

燕山外史 東亞公司逢星期六贈送代品

英大馬路東口三號謀得利原址

春柳劇場

新劇同志會全體一齊登台

閏五月初一夜 寄生花

喜泊度老美 大馬戲

班主白家花園內

夜戲每晚九點鐘開演 日戲每逢禮拜六禮拜日午後四點鐘開演

繩上空中飛舞

價目 包廂 頭等椅位 二等椅位 邊座

大舞臺

閏五月初一夜准演拿手好戲

七歲紅 武文華 賈璧雲 虹霓關 小達子 黃忠 十三功 呂月樵 新茶花 黑驢告狀 李春來 十三功 趙如泉 新茶花 黑驢告狀

三馬路大新街中舞台原址

民鳴新劇社

電話一三四一

滿台五色電光燈彩新添五彩奇巧佈景

日戲逢禮拜三禮拜日禮拜六開演

夜戲特別正廳六角頭等正廳三角二等正廳二角

每夜加演 最新中國活動影戲

（特請最優等著名新劇大家今夜一齊登臺）

閏五月初一夜准演 新編好戲

無名英雄

工部局諭

照得本局現欲招人自七月一號起包辦 [illegible]

南路三 惠羅 京十號

本公司特別大減價自禮拜日起以一禮拜為限此次大減價為從來所未有過專為酬答◎惠顧諸君之意本公司所有各種男女靴鞋以及各種衣料花邊等尤為特別減價◎諸君儘可入內參觀雖不購物亦可入看並不迫令購買本公司夥友皆能操中國各處語言接洽也

惠羅公司白

生髮膠

藥料加重 添製小瓶 沈製 招請經理 特別公道

本醫藥室主人發明沈製生髮靈膠 [illegible]

六瓶二元五角 新添小瓶 [illegible]

中國明華眼鏡公司

本廠自製新發明 托力克形灣鏡片

[illegible]

京都天寶齋

嫩面玉容散

[illegible]

時報第四張

今天四大張

中華民國三年六月念三日星期二
舊曆甲寅年閏五月初一日

字

如何可以寫得好

這箇非臨帖不可

有正書局　專售各種碑帖所有習字應用大楷小楷行書草書一概俱全無論初等程度高等程度均有適用之帖習字諸君請向下列各處就近購買可也

奉贈碑帖目錄提要函索即寄

有正書局

總發行所　上海望平街
分發行所　北京琉璃廠　南京奇望街　天津東馬路　蘇州都亭橋　各省大書坊

本廬分設○杭州陳列所○南京花牌樓○天津北門外獅子胡同忠成棧內○無錫北門外江陰巷內

參茸虎筋海狗腎廣嗣金丹

本廬秘製人參鹿茸靈芝野朮虎筋海狗腎汁壯陽痿子廣嗣金丹老年少年分爲兩種蓋人身未有此身先有此腎故腎爲先天之源五臟之本十二藏之損而性命寓也但人身從情慾而生不免爲情慾所累以致後天戕喪精竭陽虛如夢遺滑精精神薄精寒或未交先洩既交不射或舉而不堅或堅而不久甚至下元虛弱陽痿不舉等症此丹治愈海內外謝函計有一百餘件皆有郵局民局圖記爲証以昭神驗更有此衆不同之確實功效凡少年陰虛腎虛及老年氣血兩衰之人日間小便必少夜間小便必多若服此丹則水火既濟陰陽和平保心夜洩此其明証者一也又凡縱慾戕喪老年陽痿之人若服此丹則黍谷春回陽道必興此其明証者二也又凡少年血枯老年髮白服之精血充盈白髮必黑且可將多年白猫白兎等試驗此其明証者三也又如夢遺滑精陽舉不久等症服之則固精封髓陽堅耐久此其明証者四也又凡身體瘦弱形容憔悴之人服之包可轉弱爲強面皿紅潤此其明澄者五也此外神思恍忽耳目昏眩四肢酸疼夜熱骨蒸等症皆由腎經戕伐太過所致此丹服後腎經既足則諸恙自平久服能冬不畏冷夏不畏熱鬚髮轉黑……老年陽痿少年精竭之人服之……陽台一健精曲盡歡娛夫婦爰情從此倍篤此丹服後達極點則一索得男立而可待如服無功效可將餘藥退還自當原價……決不食言而肥也每匣二元每料一觔收工本洋二十八元但老年與少年用法不同另製雙料廣嗣金丹用人參鹿茸虎筋海狗腎等提其精液……便易於吞服此丹功力大而且速專爲老年久痿服之精厚如膠不異壯年每匣洋五元留心假冒認明藥紙包上註册商標天馬爲記五開間門面方是的真

上海盆湯弄過絲業會館開間門面　寗波路口五　崔氏擁香廬　總發行啓製藥所仍在北京路根德里內照會交易

種子

……
大瓶五元　每打五十元
中瓶一元　每打十元
總發行上海三馬路……大藥房

彰壽堂眞正衛生秘寶○欲充腎氣欲廣嗣續欲強身體欲除百病但服此丸無不如願以償功力極大一補有十年之功

眞人參鹿茸海狗腎補血生精丸
眞靈芝野朮海狗腎衣

光砂任修瞻和平不燥不熱故常服最能豐滿肌膚光潤面目堅壯筋骨烏黑鬚髮因其血內之品無妨伐之弊尤與陰虛陽虛氣虛血虛等體質極宜此乃本堂濟世秘寶爲陽痿乏嗣之慈航絕非市上冒名仿售者可比一試立分優劣每瓶雙料二元單料一元每雙料二十瓶三十六元單料半價另有參茸芝朮海狗精異正種子如意酒大瓶四元小瓶二元雙料加倍收效更速○外貼優等種子膏丹藥尤妙每對二元四角○婦科調經種子參鹿丹統治婦人百病孕子最速每料八元壯陽海狗腎每盒十元人參再造丸每粒一元參茸衛生丸婦科白鳳丸價同上海彰壽堂總設上海河南路拋球場南首七號洋房各埠外加寄費一成

本草載海狗腎爲助陽生精補腎益氣之藥能補一切虛損勞傷人所共知茲本堂取其精華配以滋補上藥爲丸功力更大凡高年陽痿少年傷色以及吸烟人各種虛弱無子等症尤爲應效無比最奇者雖白髮老翁服之亦能體一服此丸立刻精神百倍腎氣充盈包能轉弱爲強風疾盡除愈老愈健後嗣繁盛况少年服之其精力陽氣之强壯不言可知倘能連服一料可保永無疾病增壽延紀

上海廣昌蹄戒煙丸發客

本號向在虹口東華里今因擴遷房屋在外虹口東貴方里於陰曆二月初一起發售一百粒價錢六百文烟癮一錢者每服九五粒遠地函購原班批發照價八折

石谷生平臨宋元十二景　五彩珂羅版精印　第一精品

此册乃瑞華道人舊藏後歸臨川李氏近爲龐君萊臣以二千餘元得之誠爲石谷生平第一佳構每頁有瑞華道人及董香光文埴沈初劉墉錢載等諸詩跋茲用珂羅五彩精印與原本無異每册定價大洋二元八角

分發行所　蘇州都亭橋有正書局　南京奇望街有正書局　天津東門外東馬路有正書局
總發行所　上海望平街有正書局　北京琉璃廠有正書局

背痛腎弱也

圖中寓意

一身康寧賴乎血足尤貴乎血清無毒能使血足血清而排洩血內尿酸污毒者內腎是也故內腎強壯則血液多且清以多且清之血液榮養百脈自然筋強骨健肌膚豐潤精神活潑百病不生矣苟不然者則血內之尿酸污毒流行週身矣由是背腰疼痛筋絡不舒臀骨筋痛肩膝手腕節骱均病矣甚或筋炎膀胱炎心悸石淋沙淋小便頻數水腫汗出如膠夜不成寐等症此丸專治腎虛經驗已久洵腎虛之至寶也

讚此丸爲橘井杏林瓊漿玉液

兜安氏西藥公司主人偉鑒敬啓者余素患血虛症精神困竭疾病頻仍加以年來軍務倥傯勞瘁精力益形瘦弱幾於殘廢遍服各藥罔或有效及聞友人盛道貴公司秘製保腎丸效力爲睛服數瓶果然精神頓足體魄強健誠不啻橘井杏林瓊漿玉液故余嘗謂生我者父母也而使我不至中道成殘廢者貴公司秘製保腎丸也感戴二天愧無以報敬誌數言並附鄙相一片以娟大德世有同病者其速購服兜安氏秘製保腎丸庶能健全最可愛之昂藏七尺此又余所深望於同胞者也專此上達敬請道安

廣東憲兵第二營第三隊司務長李懷芝上

各大藥房均有出售　每瓶一元二角　每打十二元正

上海兜安氏西藥公司啓

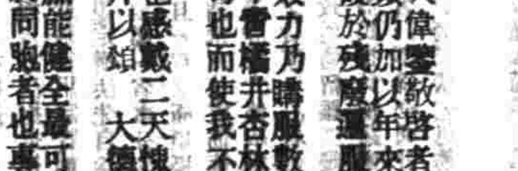

兜安氏秘製保腎丸

五愈遺精金剛百鍊丸
電話七四五
仙品馬寶治痴如神
分發行所
總發行所

本埠新聞

紀事

◎林筱香途遇暴客

前晚八時許六馬路一號門牌謝姓妓院妓女林筱香因應押客徵召偕同娘傭同乘黃包車行至朝宗宅畢仙髮兒衖園後面平望街突來暴徒三人攔住並由一身穿白號褂長衫之匪徒袖出手槍嚇禁聲張即將林妓之金鐲一付(金)挖耳一支以及妓傭手腕上之鑲金鐲一付攫取而逸隨行復鳴公叫衖內巡警聞聲趕追捕車後林妓即偕傭婦投老閘捕房報告並據捕頭派探前往追捕奈匪已杳因即回寓捕頭飭令認真查緝務獲究辦

◎有關謀斃德商主婦女犯提滬

虹口體查路十四號德商牛肉店主婦密雪司甯門被人謀斃失却値洋三萬五千元金珠鑽石鉅贓一案中西探捕四處偵查日久未能破獲前日捕房得報南京地方發現此案贓物(已畧誌報端)茲悉滬海道尹公署前日接奉江蘇都督電開都督府軍事執法處覊押女犯李陳氏(即張氏)一口與此案與有關係仰即轉飭迎提等因該署比即轉知公共公廨由廨備文出票並由捕房派西探目其文司華探目陳永康持文先後赴道尹公署申請電知都督府飭日來甯迎提歸案訊辦等因去後昨日(二十二號)該探已將李陳氏(即張氏)一名口迎提回滬並由都督府加派衛兵四名協同押解前來當由捕房帶向收押候公廨訂期研訊

◎鐵路局增設路綫電機

上海滬甯鐵路局局長鐘文耀君昨奉交通部飭開據郵傳局呈稱案查鐵路電綫照章不得傳遞官商各報遇有行旅人等發電必須前赴電報局拍發往返路遠有礙行程殊多不便今爲便利官商發電起見仿照各國辦法擬在各緊要車站報房內增設路線電機拍發官商各電(俾)旅行人等可就近在站發電不致耽誤行程茲擬先在津浦沿路之濟南濟甯徐州德州泰安泊頭滄等站安設等情據此查此事此因便於行旅起見應即准如所請照辦批行外合亟飭知該局長一體查照滬甯路各站亦屬緊要應各安設仰即查明稟復核辦切切勿延此飭

◎代表賢勞

庚子賠欵懇請會代表王文典君於六月七號在南京教會堂開會情形已紀前報旋由南京各教會開聯合會各教士皆極熱心贊助並由王君到會演說懇請庚子賠欵緣由情詞懇切聽者皆爲動容並代四萬萬同胞感謝各教士之贊助并由沈志英教士演說各教[illegible]聯合全球教會協助請願進行並[illegible]教士[illegible]南京商務總會下關分會總理均親臨演說[illegible]年會[illegible]各界人士[illegible]歡迎者極衆十四號開討論預備會是日到會[illegible]一時之盛莫不一致贊同[illegible]二十一號在津倫敦會開請願大會後赴京由京開會後再赴奉天又聞王君因沿途勞瘁心火上炎患目疾頗甚仍力疾奔馳可謂賢勞矣

◎普益習藝所開評議會

普益習藝所定於今日開辦前日午後集各職員舉行評議會議決將幹事部分爲三大部(一)經濟部(二)管理部(三)工藝部各職其職毋相混淆(甲)經濟部凡籌集欵項會同工藝部採購物料分銷成績預備各藝徒衣食住三項需欵登記簿冊按期報告及一切關係出入欵項皆屬之(乙)管理部凡藝徒作息時刻鳴鐘督察藝徒在臥室飯廳險進工場時間不問外放工遊息食宿等事悉當約束及臥室飯廳廚房茶灶浴堂等處清潔事宜一切庶務約束用人等皆屬之(丙)工藝部凡各科工藝由評議部決定後選擇工師會購物料考察工師之教授法藝徒之勤惰巧拙每日成績之多寡優劣及另出心裁繪圖貼說以新世界之耳目而受社會之歡迎者皆屬之 一以上三部各派司事數人以專其職惟文牘一科三部均可直接請其辦事惟所擬之稿須交三部主任閱過而行 一每次評議會三部須將會前情形報告大槪以爲評議之資料當經公推田資民君主任經濟部張逸槎君主任工藝部臧廉遜君主任管理部云

◎黃包車夫領起不良

滬上前有發現脚踏車拐匪其法將小孩載入車上飛駛而去近有發現黃包車搶匪前晚(十九號)有某法政學校學生某甲在西門外方浜橋雇黃包車至某處其時適値大雨滂沱人跡稀少該車夫竟稱須先給小洋二角甲遂在衣袋中取給不料因此露出銀錢車匪見財起意突出利刃嚇禁聲張盡其所有某甲因心慌意亂黑暗中不能辨車照號數且恐有性命之虞反急奔入對弄壽祥里躲避雨稍止見有倉街巡警據情聲訴亦因不知車照號數無從查緝及至偏事之處查察車匪已杳如黃鶴云(本埠)

◎滬江大學暑假

楊樹浦滬江大學前日舉行暑假禮久雨之後天氣淸朗中西來賓到者甚衆禮堂中座爲之滿是日下午二時二刻首由大學遊藝團演奏世新戲體進茶點以欵來賓繼王正廷君登台演說題曰理想爲中國進步之母聞者莫不鼓掌稱善又有大學生英文演說競爭得勝者爲戚正成得獎銀五元次爲陸驥書獲獎銀三元繼由該校監院魏君報告辦理情形並頒給運動獎牌畫德宗翁紀康各得一方禮畢散會已鐘鳴六下矣

◎江蘇展覽會紀事(念二)

▲消耗品之考驗 各國出品會制度外國貨不准在內出售香烟本爲火之導線守門警察每見遊客入門嘴含香烟及雪茄者一律勸令抛棄但會場中仍有此項消耗品發售遊客均得自由購吸惟三砲台强盜牌等顧問者甚少二旬來銷數最鉅者則惟愛國烟紙公司所售之中國自製飛球紗紙烟其傳單所云與外國烟特別之點因無尼可丁雜質故性質和平吸之與衞生無礙則該會已將原料及製造法逐加考驗其優勝之處確與外國烟不同將來烟類另設一種逕往陳賽亦挽回利權之一端也

▲遊覽隨筆二十 續教育部省立女子蠶業學校各種絲繭二十四類其餘預細紙糊手組各種雜物模型不下四千餘種(原)云學生成績然近兒戲觀者多不滿意讀者謂可開一冥器舖也另有圖畫八百幅尙差强人意文藝部上海商務印書館各種書籍千餘種其目錄見該館附設之圖書館報可斷容再遠至若銅版鉛版電鍍紙版木版鋅版銅版凸版凹版汽機鐵形汽船形機弦動器電流轉旋器電卵抽汽機磁力表磁鐵傾針表陸公力汲水器江甯鋼茂號廣式大鼓二個中華書局書籍十餘種青年會部餘教書二十餘種皆屬平常之物有正書局碑帖百餘種五洲大藥房藥料數十種廣生公司化粧品數十種化學工業社各種雜物十餘份要皆消耗品且原料多有購自外洋觀覽人到此莫不謂爲無謂之極但書籍碑帖係有價値之物且爲國粹所關閱者祈勿一槪論也上海求新廠之飛虹輪模型一具備極佳妙足爲獨步之作南滙徐少蘭鑄油箱電鉸江都胡[illegible]電汽上海居碩[illegible]水機模型求新廠如意引擎烟湯陳海泉四輪自行車崇明技師蓑皮所近海捕漁船模型製作頗工東台食鹽臧石八種如皋食鹽十餘種灘雲五種豐縣四種邳縣四種沛縣三種價以如皋爲最佳若其內容性質如何不得而知與縣白火泥綞七種贛榆浮石每斤計價八分江寧縣農會煤鐵鑛石十二種白土四種蕭縣陳春機水晶黑炭紅土煤鐵陶器白礬金苗鑛二十種東台鐵沛恩煎鹽模型東海商會雲母石吳縣陵潤耕臼火泥平瓦七種某縣草泥煤牡蠣丹徒楊漢(西)鉛筆石馬牙石白石銅石火價石銅山袁述之煤鐵銅山農會鐵苗溧水廬靜溪水晶石宿遷耀徐公司細破玻璃砂銅山張立謙石炭武進李伯勛紫泥六合商會紅砂天然石鍾句容胡瑞麟銅質金山潘子英貝壳粉灌雲王用欽紫砂句容陳昌煜紅土

▲鄉人獲鼉詳記 西鄉漕河涇(龍華左近)農人張樹棠等前日在浦邊捕魚獲得鼉形四足鱗介類一隻高一尺有半重六十餘斤當時警察及觀者人等均指爲穿山甲且具有五爪五色鱗文于二十一日抬送到會由會中發給收條去後正在製龍預備陳列中昨晨該鄉人又到會聲稱獲者人數甚多刺意欲售洋一百元作爲分散不願赴外洋等語該會查定章並無收買物件遂吊回收條令將原物抬去後據會中紅十字會醫生考查該物並非穿山甲實名曰鼉出於山夾水中近因多雨故浦江亦有發現云

◎拆去竹笆

西門外打鐵浜陳家里地方爲華法交界之區近被華人馬長記在該處與造房屋分別出租內有抬入日本婦人接客以及私設賭窟等弊該房主恐干咨戾遂用竹笆將華界一面阻絕交通圖止巡警往查一面另貼法公董局每年修路費銀一百四十兩故爲該處第二區警署查悉以其有碍主權遂即禀請縣廳長轉呈鄭鎮守使楊交涉員請向法[illegible]長飭令該區着將竹笆先行拆去以利交通再行核辦

◎商界電請緩行產銷並征辦法

上海總商會南商會暨各業商董等公電北京財政部農商部總次長鈞鑒蘇省國稅廳布告產銷併征七月一號實行各業商連日會議僉以各省旣未劃一本省又分南北窒礙甚多請電飭暫緩更章等情宜本年二月間大總統務院函開產地銷場兩稅頭緒繁冗必得預爲綢繆方免臨時延誤有預籌方法宜先調查各省情形並示以產銷兩稅性質俾可預籌審議不致誤會歧異俟各省查議具復再行彙集參議酌定辦法大綱一俟加免開辦有期即可分行各省遵照妥辦等因三月間各省商會在滬開聯合會提交會議呈請加重消耗者侈等稅抵補裁厘金而有餘免爲各國加稅之阻碍最大部通行產銷兩稅尙在調查參考拖劃一主義聯合會提議業經議決方法施抵補主義其不關係商民利害國用宗旨則同今蘇省未待大部規定辦法先自爲風而江北仍完厘金地隔一省專分兩稅與大部原意相背且章程又極煩擾斷難推行產利爲此請求察核電飭蘇省國稅廳暫緩更章仍靜候大部議定大綱全國一致俾省之貨運至乙省過行無碍進口加稅不致通過留難將來商貨流通不煩不擾商民担負賦稅國稅收入增旺若以一省計不爲全國計仍無補於時幫貽害於商民伏乞迅飭緩行祇候示遵

▲又致南京國稅廳蔣廳長鑒 產銷併征連日各業會議以各省旣未劃一本省又分南北窒礙甚多請電飭緩更章除電部外敬祈察照

◎少年遭人暗殺

浦東洋涇鎭附近二十四保二十二圖地保前日下午投上海地方檢察廳報稱圖中陸家宅地方前晚有一少年行經該處不知如何遭人暗殺身死查無家屬請爲相驗奉汪廳長委賀檢察官沈檢驗員等前往驗得該屍年約二十餘歲身穿淡藍竹布長衫身畔抄出底針一只該尸形似成衣匠模樣實係生前被人用麻繩在咽喉勒斃餘無別故因無族人到場出認判由堂棺殮發封厝埋還回廳稟復汪廳長聽候查緝兇犯到案按律訊明懲辦

◎崔鳳舞爲警廳顧問

滬南警察分廳長崔鳳舞因裁缺賦閑己經韓巡按使委爲淞滬總廳顧問之職昨已奉到省電飭知矣

◎正兇自行投案

小南門外草鞋灣源茂漂布染坊㓂斃竊賊由警拘獲坊夥余大昌等五名解經地方檢察廳派員驗訊(己誌昨報)茲悉該漂坊牌號實名恒昌開設地點在三官堂前自經檢廳詣勘後正擬提案預審前日有該坊染司王阿慈阿金兩人赴廳投案自認爲此案下手正兇聲明彼拘在押之余大昌等五人實係無辜等語當奉汪廳長諭飭一併收押聽候預審核辦

◎寄存紙包發現子彈

老北門外華界滙利源烟紙店昨日下午突來身穿竹布長衫之某甲手携報紙包一個向購香烟一匣取出小洋一角如數找畢距甲欲將紙包請寄該店主趙阿木允之遂一去不返迨至四句鐘時尙未往取覺其所寄之包性質甚重頗爲可疑深恐暗藏危險品物關害等情因即同伙謝逸仙持包投赴第二區一分署請爲核奪經由區官率同巡士拆開係子彈九排另三顆及槍機關係彈庫等軍件遂飭存署並飭該店如有人來領此件者當即拘送究辦

◎審判分庭開庭

閘北審檢分廳已在梅園浜中路賃定房屋俟裝修工竣即行開辦已詳誌昨報茲悉審判分廳長業奉地方審判廳長廳長委任沈培之君於昨日起開庭受理人民訴訟事件而檢察分廳長尙未奉汪廳長委定故日來外間傳聞有檢廳不設分庭之說未知確否

◎誣指私藏手槍

仵居愛而近路四百七十五號門牌之吳齊山控蘇州人孖傳會捏造匿名信一再報告駐滬德副領事裴智孫指稱家藏手槍炸彈專在英法租界肆行暗殺希圖陷害等情昨由滬關租捕房華探目楊寶生將孖拘解公堂奉中西官覆詰一過因供詞狡展且無音得其中有昧情事因判押候捕房檢察員到堂證明再核

◎淞廳費減去二成

閘北警察分廳徐廳長奉中央任命爲淞滬警察廳長將南北兩分廳歸併改組迭誌前報茲查南北兩廳通常經費按月額定洋四萬一千餘元刻因政府財政支絀不得不力圖撙節前日徐君奉到韓巡按使電飭此次改組按月經費照原額須再減去二成月省經費八千元等因廳長奉電之後遂即實行緊要各區署萬難裁減外其餘酌核分署極力節省止可減去一成所稅亦再收縮業已電覆巡按使請示矣

◎請求代父受罪

王啟元前因私帶烟土爲[illegible]拘送地方檢察廳訊供交保候示在案茲悉此案業奉該廳起訴審判廳訊判決一面飭警往傳詎托故避匿屢傳無效前日忽據伊子王毛王毛到廳請求情願代父執行受罪不知汪廳長可能核准否

◎銀行與水公司涉訟暫緩開審

前大淸銀行淸理處[illegible]交通銀行義善沅等莊同在地方審判廳提起內地自來水公司總理莫子經不理抵押欵項以致拖欠本利銀一[illegible]八萬兩有奇前經該廳迭次開庭審理未結復據滬欵淸理處亦到廳起訴該公司拖欠押欵銀二十萬兩有零[illegible]奉諭着滬欵淸理處將切實證據呈案再行續開辯論在案茲據交通銀行義善沅之代訴人王寬基投廳請求進行以便速予終結等情當奉審判長得票後以此案前曾令滬欵淸理處將切實證據呈廳迄今多日未見稟呈現在此案須續開辯論

華泰洋行
本行新由英國名廠運到經緯儀水平儀手水平儀繪圖厚紙縱斷面紙藍白晒圖紙蠟布繪圖顏料墨水鉛筆器具字丁規三角尺繪圖板以及鋼捲簀鋼鍊一切

夏令要藥 太一水
此藥係徐錫驥先生監製 有起死回生之奇效專治夏令霍亂吐瀉肚痛手足麻吊發熱惡寒頭目昏暈心胸悶塞得此水能十分鐘內立見效驗凡旅行家居者均須常備 定價每瓶大洋五角 每打五元
總發行所上海新藥戒烟社

哮喘丸名滿寰球
蓋世奇方

俟該處辦法檢足方可禁除昨已傳集知照

⊙不應不先報告

五月十七號有住居法新租界白爾部路四十九號門牌內之張堯卿被金金標暗殺未成被法捕房中西探捕當場拘獲又續獲到主使邵屈文龍等十一人解經法公堂訊判金金標等四人引渡內地照律懲辦劉云等七人分別驅逐出界外內有陳安閣一名據供張堯卿係我之至好前因聞屈文龍等欲行暗殺故此有意與屈等爲伍探明實信先向張堯卿通知故能幸免遭害我實非屈等同黨奉判押候查明核辦在案昨由捕房將陳安閣復解公堂稟稱現張堯卿由日本來信代陳聲明是晚實由陳先來通信幸得先行逃往別處未遭其禍請爲從寬辦理等情並由捕房覆查屬實故解請發落聶讞員商之德副領事諭曰汝既知屈等欲行暗殺理應報告捕房往拘尙有獎勵不應不報捕房反偕金金標前往暗殺雖係汝之計策惟危險殊甚本應重辦姑寬押滿兩月以儆

⊙接濟軍械

製造局督辦鄭汝成君前日接奉陸軍部飭開現因陝豫等省軍事倥傯勦匪各軍隊需用軍火甚急着將該局去年年向洋行購存之砲械及新近自行造成之過山陸路各砲並配砲彈暨該局造成之槍子按照單開數目一併解京以濟軍用等因昨由鄭督辦已將去年購存之陸路快砲六尊又法國購來作樣之七生五口徑之過山砲一尊又本局新近造成之過山陸路七生五口徑新式大砲三尊並配以砲彈三百二十箱每箱計裝十個又六米立槍子三百五十箱計裝式千粒均於昨日即二十二號午前七點時一併搶出在西碼頭裝備駁運送至叉袋角起岸交由滬甯火車送往南京轉裝津浦火車解京並派軍械科石科長爲押解委員又撥砲匠二名夫役六名隨同赴京以便裝配云云

⊙重慶法領過滬

前任本埠法總領事署繙譯官衆會審副領事升任四川重慶法正領事顧賓君現已任滿交卸乘大貞商輪來申拜會總副領事後駐節密采里西客店內小作勾留即行乘公司船起行返國覲見

瑣 聞

◎城 內◎

○請誡軍士衞生 上海鄭鎭守使以現駐製造局之十三團各營兵士日夜防守頗爲勞頓現屆天時炎熱各兵士於衞生一道亟應格外講求以免傳染致疾病特於昨日午後三點時傳集十三團所部三營長官士兵齊赴操場鄭使蒞場並飭本署參謀官陳君爲代表演說衞生宜忌並訓以鄭鎭守使因以兩等營兵均係去夏襄匪出力之軍大衆値夏令恐有疾患疾病是以令飭宜告稱須保衞本人身體凡遇疾病醫藥等費均當撥由本署核給如果各該士兵因病欲請告假回籍者亦可報由本署給發川資以示體卹云云

○實校具事後加價 住居楊水橋北首向爲水木作之張杏根前在第一初級審判廳控告登雲橋燒案巷弄中志明女學主任人丁立君購買校具拖欠洋二十餘元屢索不還請求追給等情曾經該廳開庭審理未結在案嗣因該廳奉令裁撤案歸地方廳繼續進行昨奉民庭王推事傳齊原被証人續開辯論先據原告張杏根陳訴校具共計洋八十四元七角除收過洋六十二元尙少欠洋二十二元七角屢索不還曾經央同友人劉濤安許少林沈耀生至丁立君家勸伊速付了事等語被告不到由伊妻丁蔡氏投案供稱丈夫因事往漢口約本禮拜六可以返申故而今日由氏代表所有木匠張杏根之校具在本年正月十二日由沈益泰紙店主沈耀生來家說起是以丈夫前往値接與張面議定校具共洋六十一元七角先付過洋六十元由沈耀生過手並由沈轉交細賬一紙寫明除收欠洋一元七角後由張親自來家取過洋二元因伊欲加車費修費是以付過三角此項校具經夫轉賣與宗心女學稍有餘利伊得悉後欲來加價不遂復邀張遂砌詞歷控等語並令劉濤安出庭因言語支吾官令具結備查王推事決定俞日候再傳沈許二人到案定本禮拜六上午十時續開辯論

◎南 市◎

○善堂定期施醫 滬南大東門外外郎家橋南首位中善堂現於閏月初二日開辦施醫給發俾貧民之抱病者得以就近投診聞該堂所聘內外各專科如顧寶卿黃曉甫顧筱雲徐子昭等應診外又添延兒科金梅亭韋氏女醫等及眼科袁俠琴按期施治云

○猪作不顧公德 南市華界各猪作自移歸公家浜專設之宰猪公作後其每日賜趕宰猪即遵章按定時刻不料西門外近有宰猪分作所赶猪變成從南碼頭起岸後竟行過秤即沿途赶行繞經要道各處以致臭氣觸鼻店鋪居民大受影響殊於衞生有碍警察不予費所致若嚴不遵定章每日至一二時即行驅趕宰猪穢氣四佈人多掩鼻聞已有人具呈警察分廳請禁除矣

◎英 租 界◎

○原告證據不足 孫云生控孫寶章在伯頓路與沈路轉角擅取伊學徒吳松氏所攜大小洋一百元等情業經由捕拘案訊供不認並稱其兄孫寶昌在湖州設有店業云云奉判押候查明再訊在案昨晨復訊之下並經被告之母投案求請給價中西官核供以原告所控證據不足因判被告着交妥保二人具保出外如六個月內不再犯事准予自由如在限內再經人以刑事案控發除從究外並着兩保人各賠洋一百元以儆

○不理定貨 德商地亞士洋行控楊介堂不理定貨虧銀二千八百四十餘兩等情由廨訊判被告押繳在案昨奉關讞員會同德領斐君將楊帶案訊追原告投訴因被告貧苦現願拆收銀一千兩了案訊之被告供稱在押已有四月之久現己央友理楚請寬限中西官核供會商之下判楊折還原告銀一千兩先繳現銀二百兩再交八百兩人銀並保限分四個月理清逾于未便

○分別交保 黃葆深控孫輔廷不還借洋五百元又楊顯卿控張福年携取舖洋三百元之物件避匿又袁如茂控孟金林不理貨款等各案之被告昨由廨出單一併傳案奉判分別交保均候過堂訊理

○欠貨款歸案訊辦 金幼雲因虧欠法商高濟洋行貨款銀三千九百二十四兩不理避匿英租界前日經原告偵悉稟請法公堂出單派探睦海榮投請老閘捕房加派中西探捕協往將金提獲昨解英公廨請示經中西官訊悉前情判金幼雲准交來探帶去歸案訊辦

○小孩跌傷 婦人阮陸氏前日携領兩歲小孩妙發雇坐陳長和六千三百三十一號黃包車行經蠡勒路不知如何傾跌致將小孩從車中跌出跌傷右脚由捕查見一併帶入捕房昨晨解案請訊因原告未到奉中西官判押候原告到案再訊

○沿途調戲婦女 徐沐忠前日與其兄徐沭海並妹及嫂以及友人沈步青徒步行經北四川路海甯路轉角距有自稱在美孚洋行管理船頭報關之唐伯如偕同津林伯壽等沿途調笑戲謔口出污褻之詞以致互相衝突被唐擊破鼻子血流被面由巡街印捕查見將唐拘入捕房奉飭存洋二十元保出嚴訊昨日由捕傳公堂至先由見證沈步青上堂訴明前情請究實之唐供稱實係互相衝撞所致不敢與路調戲婦女並請與英領康君研訊良久遂原告未到奉判着存洋五十元保出候下禮拜三原告及人證到齊質證再核

○探夥各罰三元 美捕房聞探包探李明泉之夥宋關生徐長生因在華界實與路遇見過犯陳天生擅將陳捉入租界致在該處沿途吵鬧四百○二號印捕查見一併拘入捕房解案訊供因宋徐二人不認探夥據供因宋曾償爭鬧奉判一併押候查明在案昨晨復訊並經六十六號三道頭西捕及一百九十八號門差華捕唐少卿上堂證明當時宋徐二人在葛孝聞承認爲包探李明泉之夥奉中西官核供會商之下判各罰洋三元無洋各押滿五天以儆

○逃婢 十五歲清江女子韓小釆子前因被拐來申賣入北四川路底華界厚德里周道生家爲婢前日忽然逃去由捕查見帶入捕房昨晨帶案訊據供明前情並稱父名韓仲良兄名耀天均在清江原籍云云中西官核供因判候派捕送往其主周道生家並候傳周到案訊明究竟是何實情並候函請淸江縣知事查明有無其所供父兄之人復到再核

○拔鷄毛受罰 湖北人毛正泰因於前日網得山鷄數頭至租界求售並於沿途將尾毛拔下以爲玩樂遇爲衛生局西人查見以毛於禁實屬殘忍因即拘入捕房昨解公堂請究經中西官訊悉前情判毛罰洋五元充公山鷄放生以儆

○背夫私逃 婦人秦方氏因背夫私逃出外與住居無錫路二十四號內之汽車夫李鴻生姘識在九江路賃居八十五號門牌房屋前日被氏夫秦祥春偵悉鳴由六百六十四號華捕入內將李與方氏一併拘入捕房分別拘留昨解公堂請究先由原告投訴該氏屢次背逃情形並將婚帖呈請察核訊之方氏供稱與夫口角後憤氣出外住在二馬路向業報關行生意之陳姓家內並未與李私姘質之李供與方氏前日初次會面並非姘識云云孫襄讞核供商之英領卓君以所供各執判李與方氏分別押候禮拜三查明徹究

◎法 租 界◎

○欠款案結 吳子怡前投法公堂控稱陳石庭于前年借去洋二百元日久不還核計本利共洋二百五十四元置之不問求追等情奉判交保後交過洋一百二十元尙少一百三十四元又逾期不交逃入杭傳不到故傳到保人張林桂願三天賠洋昨日張邀案將洋交清判給原告領去完案

◎美 租 界◎

○烟妓不知定章 捕房解花烟間妓婦王陳氏陳潘氏至法公堂控稱陳氏等均縱令妓女在途拉客有違章程拘案請究陳氏等附供因妓女初來上海不知定章誤犯求恩姑念初犯各罰洋三元充公

○收押形跡可疑 美捕房華探李明泉昨日在途查見形跡可疑之某甲一名解經捕頭詢問一過遂令收押候再查明核辦

○論價不合用武 魯阿林昨在虹口元芳路與小販陶林生購買食物因論價不合口角相毆經赴美捕房經捕頭詢得事甚細微分別斥釋

○互毆斥釋免究 無賴張阿順咋與陸金生等在西華得路互相鬥毆被捕查見併送捕房由捕頭詢明從寬斥釋免究

◎北 市◎

○索欠無着 王幼齋住居公益里前曆周海寧爲廚司迭向周借洋六十元未還近王因往杭州周已歇退連日向王之家屬索討借款無着故周前日請得洋烟一盒至王處欲尋短見由王之友人唐雙文代報一區一分署將周拘送到署司法科預訊之下唐供稱代王幼齋償還洋二十元周不允奉飭暫行看管暫候查明核辦

○查獲烟土犯及私吸烟者 二區警察前日查獲烟土犯胡祥林尹鵬喜楊子卿趙阿根等四名抄出土大小三十五包並烟膏三盒又獲沈子全一名抄出鴉片一支鴉片二十包爲經司法科一併移送地方檢察廳究辦

十六 來函

時報大編輯先生台鑒敬啓者前見貴報登載使署偵探誤將陳仁璪指爲陳英拘禁一事今勝訴異查陳英由前都督張據前江蘇高等檢察廳函請通緝之案已由校等聯名公呈昭雪業蒙前都督張於去年十二月二十三日批准通飭撤銷在案上海縣公署等均已奉到公文滬上各報多曾載及復經司法部第五百九十號及一千九百四十號兩次訓令據總檢察廳呈稱據高廳所呈証據文件查無內亂確據未便起訴仍准陳英執行律師職務明白解決在案滬上各報亦曾登載茲將事實聲明希即登入來函欄內俾衆週知無任感禱祇頌著安同人蔡繼枚等謹啓

▲惠藥誌謝 昨承中英大藥房惠贈急救時疫藥水八十瓶唐製四時清快片五十包書此誌謝

遊記

衡湘撥雲錄

▲本報旅行記者壯游

衡山軒翔聳拔九千餘丈尊卑差次七十二峯回雁爲首嶽麓爲足是故游衡山當自嶽麓始由長沙小西門外萍鄉碼頭旁之靈官渡趁划子渡湘登水陸洲由洲復渡湘至嶽麓山足此洲乃數百年淤灘英領事稅務司等皆設署其上築地甚高而洲尾茅棚數十家皆窮民所居水漲則滅頂矣嶽麓東向長沙入山者皆從西南登陟當其前者兩小峯夾峙如門中闢甬道一里抵山即見嶽麓書院今已改爲師範學校矣李北海碑在其內無介紹書不得入參觀右轉經操場外見一石臺曰赫曦臺大圓池渟瀠如泮環中有亭曰吹香小坐片時水風襲人於是登山見博物標本製作所亦無介紹書不得入遂左循新開山路至萬壽寺寺西有白鶴泉因稍休焉余問寺僧爾之祖師爲誰曰吾師父在鎭江余曰非也問爾之衣鉢耳曰吾禪宗也余笑曰非也余來自江西江西之僧皆云祖馬大師彼乃恍然曰吾祖師乃南嶽也彼又誇示余曰此山三教咸備學宮在山足萬壽寺在山腰雲麓宮在山頂道之地位最高釋次之儒最下余爲憮然既臨綫曲折上雲麓宮宮側甚陋坐望湘亭啜茗爲水甚濁遠不如白鶴泉倚石闌而望長沙全城歷歷在目雲霧中隱隱見瀏陽諸縣而壑谷中喬松古枯皆在關外如盆景花卉彷彿揚州之平山堂誦江上飛雲來北固檻前修竹憶南屏之句殊可移贈焉羣者猶流徒知崇拜香金而不知點綴名山負此勝地耳

長沙至衡山陸程二百七十里水程三百六十里水漲時小輪行十時半可至湘江之水漲落不常漲則赤沙交下落則水清可鑑綠淨雖唾沂湘南行岡巒迤邐如陣雲不斷夾江桑柘萱筍中隱隱皆有人家雞犬之聲不絕衡山縣僻而小客店與雞塒豚柵爲鄰獨輪船公司之寫票處有艸閣一間紙窗木榻下瞰湘江之東岸有筆架山山上有文峯塔羅列几案乃寄行李於此而宿也主人沽汾酒捕宿項之鯿魚責之肥嫩適口佐以鹹瓜辣茄豆豉此地雞子甚賤每枚十文命煮數十個爲明日上山之用醉後余乃臨窗編日記吟詩數首缺月東上俄聞衡州下水船汽笛一聲四山回響主人急刺舟以送客星星燈火蕩漾於湘波嶽雲之中憑欄而觀意趣彌悵時夜十一鐘也

（未完）

筆記

秋星閣筆記

歐風輸入雖日用飲食之微無不惟歐西是好此是狂瀾莫能挽也處此天擇物競之場當隨世界潮流爲趨歸又奚抱殘守闕多言國粹哉故識時之士惟力仿舶來之品極力研求庶足挽回利權補救萬一近者海上一隅我數其已有成效者如廣生之化粧品如泰豐之罐頭食物龍華之製革物皆足爲國貨之補救者即此區區雖所得甚微然我望其日益擴大也顧此尙爲消極之觀念以積極言之自必令歐美人競趨我之品物今若精益眼鏡公司者以仿製吃力克鏡片著名研究光學製法精妙非僅本國人歡迎之即歐西士女亦絡繹於門此其成效卓然可見以是知吾國人非無實業思想者患在不肯加以研究耳

時評 三

羣仙戲園左近爲上海租界最熱鬧之地下午八時正往來行人最多之時乃匪徒竟袖出手槍强搶金鐲金飾可謂駭人聽聞矣有保衞租界治安之責者將何以善其後耶

夏令要藥 太一水 此藥係徐錫驥先生監製 總發行所上海 每打五元

華泰洋行 本行新由英國名廠運到經緯儀水平儀手水平儀繪圖厚紙繪圖紙紙蠟布繪圖顏料墨水鉛筆器具字丁規三角尺繪圖板以及鋼筆鋼線圖一切新貨不及詳載如蒙賜顧請認明江西路念九號不誤 華泰洋行白

新藥戒烟社

時喘丸名滿寰球 蓋世奇方

南通國學專門學校招考第三次醫科生 上海虹口靶子路A B二十號
明昭尹綱沸龕碑 此碑君碑怡孫梫跋云此在辛丑三字本姚爲明初本拓流傳於世者只二本惟王君蓉風有一本云定價大洋

國內無線電

◎此間有一劉永疈者（非黑旗之劉永福）年僅十三歲因以逃學之故暗購膏藥貼於陽具遂欵父母以被剪爲警廳所知押令遊街以息謠言（開） （南京無綫電）

◎前電載妓女金秀卿開女澡堂事據秀卿言寔爲公益事於浴室內備有醫生所用之導水節及去毒藥粉以便姊妹來浴時需用自行防毒可免警廳之傳驗（鳳） （北京無綫電）

條約

男女條約 （吳棣香）

大男國大總統
大女國大總統爲調和種族共謀幸福起見故
大男國特派全權代表曠夫
大女國特派全權代表怨女各將全權代表文憑雙方校閱俱屬無誤會同議定各欵開列如左

第一欵　大男國與大女國彼此往來不得阻隔

第二欵　大女國允許全國鑛產爲大男國獨享之權利任大男國隨時開採不加禁阻

第三條　前欵之規定如遇大女國國內有流血慘劇發現時大男國應立時停止進行俟事平後方許繼續有效

第四欵　大男國既承大女國優禮相待應不時餽贈禮物於大女國其禮物以大女國平時所喜之珠玉香粉綢緞綾羅等爲限

第五欵　大女國收受大男國所贈禮物後須遣代表致書於大男國摩謝並致歡迎之意於大男國

第六欵　兩國大總統每年須聚會一千次以重交際聚會場所或桑間或濮上臨時酌定

第七欵　聚會之秘密互相保守

第八欵　違反前欵之規定得仲裁議罰以爲不能保守秘密者戒

第九欵　大男國領土內發現楊梅痳瘡白濁等與患大女國得不與往來以免波及

第十欵　大女國蕩婦淫娃如欲至大男國國內考察體育及採辦上等物品大男國國民應竭誠相待以示親愛

第十一欵　大女國對於大男國之老實頭書蠹有加以白眼之權利

第十二欵　本條約訂定後由兩國全權代表簽名蓋印即日互換以昭信守

大男國全權代表曠夫　印押
大女國全權代表怨女　印押
男女同年同月同日　訂定

（贈小說時報一冊）

游戲文

餘興賦 （仿歐陽永叔秋聲賦體） （拳忱）

拳忱子方閱時報見有文自三張出者欣然而觀之曰奇哉將綺麗兮驚踏來俵譜之抄序如珊瑚之劖珍珠之船其觸于目也怪怪奇奇具見精思又如刺時之詩有感而發不見斧鑿但見褒貶之微辭予問友人此何文也子必知之友人曰干戈擾攘盜匪頻驚謹重斯文文出自情予曰噫嘻悲哉此餘興也胡爲乎作哉蓋凡人之爲文也其意慘淡詞多悲歎其神清明語必精英其心舒泰言皆和藹其志優游辭必清幽故其餘興也五花十色感動奮發騷人得句而彌奇逸客喜新而爭閱奸吏見而心寒武夫見而色脫其所以流行遐邇者乃文字之餘烈夫言心聲也不平則鳴又身文也其重如金是謂天地之正氣常以激勵而爲心天之生物栽培傾覆故其於人也貴善爲萬世之經傳惡爲千秋之律貫賜也人既善則當興懲戒也人有惡則當戒嗟乎草木無情有時飄零人爲動物惟物之靈時事感其心筆墨勞其形苟發爲文必求其精而況思其智之所不及仿其筆之所不能宜乎作餘興者多珠玉登報端者如日星奈何具無碩之質欲與西子而爭榮念誰爲之採擇亦安必其有名友人大笑欽我風調嗣聞雞鳴鐘聲噓然予之餘興

（贈小說時報一冊）

圍棋欄

范楚卿先　張樂山　共二百五十八子

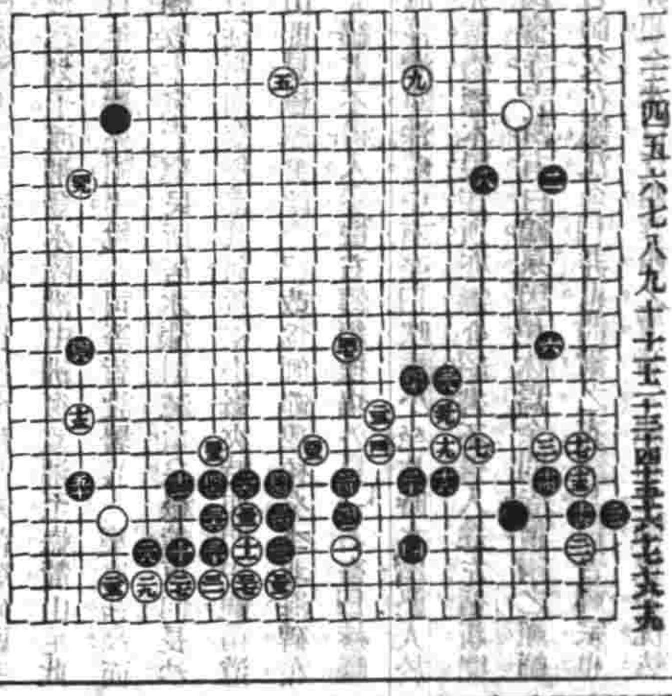

殘局紬奇　白先斷

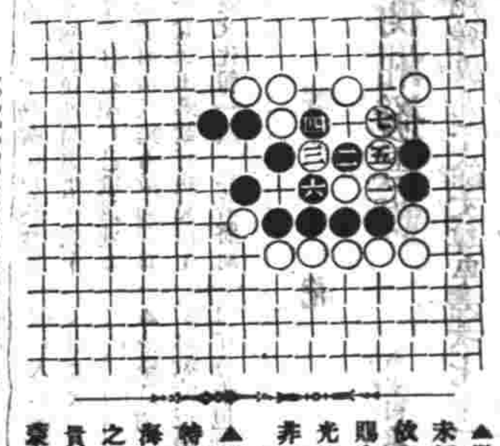

▲歡求佚譜告白　古譜未經刋行者或敝處之數家或見之傳錄如有賜寄本報登錄俾古人吉光片羽得以藉之傳流則非獨本報歡迎已也

▲歡求讀者對局　本報特設讀者對局一欄以便海內手談家互相觀摩之益如有時人對局愜心貴當者不問程度高低如蒙錄示本報當擇尤刊登

本埠商務市況

續誌怡和叫莊 （接六月十七日）

展期三拍出各貨行情如左

（細斜紋）

三十碼單	三兩四錢九五
四十碼又	四兩六錢四分
三十碼電	三兩五錢六五
四十碼又	四兩八錢一分
三十碼藍鹿	三兩三錢
四十碼又	四兩四錢
三十碼藍蟹	二兩八錢九五
四十碼又	三兩七錢八五
三十碼[illegible]	三兩三錢八五
四十碼又	四兩七錢

（漂洋標）

金獅圖	四兩一錢七分
金九鼎	三兩五錢
金鷄牌	四兩零三分
金人槍	四兩六錢九五
旗印牌	四兩六錢
雙龍牌	四兩八錢
花籃牌	四兩八錢一分
金九怡	五兩六錢四分

（竹布）

三鼎甲	四兩六錢

（漂布）

藍一等	五兩五錢五分
金一等	五兩八錢五分

（完）

匯票

民國三年六月二十二日各國匯票行情如左

大條銀（二十五辦士）十六之十三
（上海規元一兩合下）
英國電匯二先令六辦士四之一
英國現匯二先令六辦士十六之五
電匯四個月匯票二先令六辦士二之一
銀行又進四個月匯票二先令六辦士十六之十三
銀行又買六個月匯票二先令七辦士十六之一
銀行四個月匯定貨二先令六辦士十六之十五
銀行六個月定貨票二先令七辦士十六之三
法國現電匯三法郎一八
又四個月電匯三法郎二四二之一
又六個月電匯三法郎二六二之一
德國電匯二馬克五八
又買四個月電匯二馬克六三二之一
（上海規元一百兩合下）
美金元現匯六十一元二之一
又四個月電匯六十三元八之三
印度電匯一百八十八個羅比二之一
（每一百元合上海規元）
香港電匯七十四兩四之三
日本電匯八十一兩

金市

六月二十二日收盤行情如左

現貨標金	三百八十八兩
足赤條金	三百九十五兩
淨金合赤	三百九十六兩

錢市

六月二十二日北市銀銅圓小洋及銀拆錢市收盤行情如左

龍洋	七錢二分九厘[illegible]二五
英洋	七錢二分九厘二毫半
北洋	七錢二分三厘三七五
小洋	六錢四分一厘七毫半
銀拆	三分
銅元	一百八十五千文
市錢	一百五十千文
衣牌	一千三百五十文
洋找	七錢二分二厘
錢找	一千二百文
本洋	七錢二分
八開	一百十八文
小洋貼水	每角十六文

金融

六月二十二日錢行市價如左

英洋	開盤	七錢二分九厘一二五
	收盤	七錢二分九厘二毫半
銀拆	開盤	三分
	收盤	三分
轉帳		掛牌
標金	開盤	三百八十八兩八錢
	收盤	三百八十七兩八錢

糧食

昨日滬南各種白米與秈米價情又較前市每石漲高二三角不等因各處水患來貨寥寥之故天時若不轉晴後市米價繼漲未艾也茲將開出各價於左

北幫機白米	六元六角至六元
南幫機白米	六元六角至六元
常幫機白米	六元四角至五元八角
蘇同機白米	六元至五元五角
泗涇機白米	六元二角至五元七角
角里雙稗白米	六元至五元五角
松江高白米	六元至五元五角
周莊白米	五元八角至五元五角
新機淨秈米	六元六角至六元
新機杜子秈米	六元五角至六元
新機客秈米	五元五角至五元
蘇同白秈米	六元二角至五元六角
高新通元米	七元至六元五角
高機白陰元米	六元五角至六元
角里陰元米	六元二角至六元
高小麥	四元七角至四元
新小麥	四元四角至三元五角
新青蠶荳	三元九角至三元五角

油荳市

昨由內河帶郵等館之南規貨各種荳餅七千三百片又北規貨荳餅一萬二千八百片荳子一千石正正登餘館開各價如左

船青中餅每片	二兩一錢八分六
棱青中餅	二兩一錢六分六
夾中餅	二兩四錢〇六厘
石中餅	二兩四錢三分六
（以上係南規貨）	
牛莊荳餅每片	一兩二錢三分
本廠荳餅	一兩二錢四分
大源荳餅	一兩二錢二分五
沙河有號餅	一兩二錢四分
天津黃荳每石	三兩五錢五分
天津二荳	二兩七錢七分
（以上係北規貨）	

花衣

昨日各路花衣及子花價如左

通州花衣每担		二十二兩
太倉花衣	又	二十一兩六錢
四牌子花	又	二十一兩二錢
上海花衣	又	二十一兩
火機花衣	又	二十一兩
餘姚花衣	又	二十一兩
南路子花	又	十二元零五角
北路子花	又	十一元

日本紗

昨日紗號售開客帮交易約計二百包茲將各牌紗盤如左

二十支[illegible]紗	大包	一百十兩
二十支五子	又	一百零六兩五錢
二十支日島	又	一百零五兩五錢
二十支[illegible]島	又	一百零八兩五錢
二十支漁翁	又	一百零六兩五錢
二十支羅什	又	一百零六兩
十六支藍魚紗	大包	一百零六兩
十六支立馬	又	一百零二兩二五
十六支三馬	又	一百零二兩五錢
十六支福島	又	一百零四兩七五
十六支雙鹿	又	一百零二兩五錢
十六支雙喜	又	九十七兩五錢
十六支五福	又	九十七兩五錢
十六支二喬	又	九十八兩七五
十六支三國	又	九十八兩
十六支[illegible]	又	一百零二兩
十六支燈子	又	一百兩
十六支什牌	又	九十五兩
十六支金象	又	九十八兩
十六支花燈	又	一百零一兩
十六支鳳面紗	又	一百零一兩五錢

本廠紗

昨日紗號售開市面約有二百數十包各牌紗盤如左

十六支雙龍紗	大包	一百零一兩
十六支雙虎	又	九十九兩
十六支雙象	又	九十七兩
十六支脂虎	又	九十八兩
十六支收羊	又	九十九兩
十六支紅團龍	又	九十七兩五錢
十六支丹鳳	又	九十五兩五錢
十六支火車	又	九十八兩
十六支水月	又	一百兩
十六支月季	又	九十五兩五錢
十六支日光	又	九十九兩五錢
十六支天官	又	九十七兩
十六支聚寶盆	又	九十四兩
十六支雲鶴	又	九十五兩
十六支雲龍	又	九十五兩五錢
十六支紅龍	又	九十五兩
十六支鐵毛	又	九十四兩
十六支三星	又	九十五兩
十六支人稱紗	又	九十七兩五錢
十四支雙龍紗	大包	九十九兩
十四支雙虎	又	九十七兩
十四支雙象	又	九十五兩
十四支脂虎	又	九十六兩五錢
十四支鸞團龍	又	九十六兩五錢
十四支丹鳳	又	九十三兩五錢
十四支水月	又	九十六兩
十四支月季	又	九十三兩五錢
十四支收羊	又	九十七兩五錢
十四支天官	又	九十五兩
十四支聚寶盆	又	九十一兩
十四支雲龍	又	九十三兩
十四支雲鶴	又	九十五兩
十四支鐵毛	又	九十一兩
十四支三星	又	九十六兩五錢
十四支人稱紗	又	九十六兩二五
十二支雙龍	大包	九十六兩五錢
十二支雙虎	又	九十四兩五錢
十二支雙象	又	九十二兩五錢
十二支紫團龍	又	九十四兩
十二支丹鳳	又	九十一兩
十二支月季	又	九十兩
十二支天官	又	九十二兩五錢
十二支聚寶盆	又	八十八兩
十二支雲龍	又	八十九兩五錢
十二支雲鶴	又	九十三兩
十二支鐵毛	又	八十八兩五錢
十二支三星	又	無市
十二支人稱紗	又	九十四兩七五
十支雙虎	又	九十兩
十支鐵毛	又	八十六兩
十支麒麟	又	八十五兩